



Governo bloqueia R\$ 22,1 bilhões do Orçamento de 2026

Com precatórios, previsão de déficit primário sobe para R\$ 60,3 bilhões

Página 6

Aposentados do INSS vão receber R\$ 2 bilhões em atrasados da Justiça

Página 3

Terminais da SPTrans são pontos de coleta da Campanha do Agasalho 2026

Com a chegada das baixas temperaturas, a SPTrans participa da Campanha do Agasalho 2026 e convida a população a doar roupas e cobertores para pessoas em situação de vulnerabilidade. Todos os 34 terminais do sistema municipal de transporte coletivo já estão funcionando como pontos de coleta.

Cada terminal conta com pelo menos uma caixa coletora devidamente sinalizada, onde é possível doar agasalhos, peças de roupas masculinas, femininas e infantis, além de cobertores, gorros, meias e luvas. As peças podem ser novas ou usadas, desde que estejam limpas e em boas condições de uso. (Prefeitura de SP)

SUS: lei garante atendimento a crianças e adolescentes em saúde mental

Crianças e adolescentes passam a ter garantido, por lei, o acesso a programas de saúde mental no Sistema Único de Saúde (SUS). A medida está prevista na Lei nº 15.413, que altera o Estatuto da Criança e do Adolescente (ECA).

A nova legislação, publicada no Diário Oficial da União, inclui no ECA dispositivo específico que assegura a oferta de ações de prevenção e tratamento de agravos à saúde mental voltadas ao público infantil-juvenil.

O atendimento deverá abranger desde a atenção psicossocial básica e especializada até serviços de urgência, emergência e internação hospitalar.

O texto também determina que os profissionais envolvidos recebam formação específica e contínua, com foco na identificação de sinais de risco e no acompanhamento adequado dos pacientes.

Outro ponto da lei é a garantia de acesso gratuito ou subsidiado a recursos terapêuticos para crianças e adolescentes em situação de vulnerabilidade que estejam em tratamento. O atendimento deverá seguir linhas de cuidado adaptadas às necessidades específicas desse público. (Agência Brasil)

DÓLAR	
Comercial	5,01
Compra:	5,01
Venda:	5,01
TURISMO	
Compra:	5,04
Venda:	5,22
EURO	
Compra:	5,82
Venda:	5,82

Governo fixa subvenção da gasolina em R\$ 0,44 por litro



Foto: Gustavo Alves

Depois de bater o recorde brasileiro dos 100 metros com barreiras, uma marca que já durava 25 anos, Vitória Sena Batista Alves (Praia Clube-CEMIG-Exército-Futemig) dará prosseguimento à temporada no Campeonato Ibero-Americano de Lima, no Peru, que será disputado entre 29 e 31 de maio.

A expectativa da barreira de 28 anos é de manter a boa sequência de resultados que vem marcando sua temporada. Vitória, que é treinada por Katsuhiko Nakaya, fez a marca de 12.69 (2.0) no dia 25 de abril, durante o Troféu Adhemar Ferreira da Silva, realizado em Bragança Paulista. O resultado superou o antigo recorde nacional, 12.71 (0.1), que havia sido estabelecido pela campeã olímpica Maurren Maggi em 2001.

Esse será o terceiro Ibero-Americano da carreira de Vitória, que disputou a edição de La Nucia (Espanha), em 2022, e de Cuiabá (Brasil), em 2024 – foi 7ª e 5ª colocada nos 100 metros com barreiras, respectivamente.

“Eu estou treinando bem, com uma preparação muito boa, para que eu sempre possa competir no meu melhor. Claro que a gente sempre quer chegar em uma competição e estar em primeiro lugar, mas o meu pensamento é sempre melhorar tecnicamente, ajustar os pequenos detalhes. O pódio é consequência disso”, disse Vitória, sobre as suas expectativas na competição no Peru.

Vitória bateu seu então recorde pessoal nos 100 metros com barreiras já na sua primeira competição do ano – ela tinha 12.95 (0.9), de junho de 2021, como melhor

marca. Em 19 de abril, no Challenger Hugo M. La Nasa, realizado em Buenos Aires (Argentina), fez 12.85 (1.0). Na semifinal do Troféu Adhemar, melhorou novamente o resultado – 12.84 (1.7) –, até alcançar o recorde brasileiro na final. Com o resultado de 12.69, ela ocupa a 10ª posição no ranking mundial, liderado pela norte-americana Masai Russeil, que tem 12.25 (0.4).

Vitória ainda está impactada pela quebra do recorde brasileiro, uma marca que desejava alcançar desde as categorias de base. “Quebrar o recorde era algo que eu almejava, 12.71 é uma marca muito forte até hoje, tanto que durou 25 anos. E ainda por cima era da Maurren Maggi! Até hoje eu tenho memórias da cena da TV, depois dela ter ganhado o ouro em Pequim-2008, falando com a filha que queria a prata. Eu ainda não consigo descrever como foi a quebra do recorde para mim.”

Início no Ibirapuera, passagem pelo basquete e universidade dos EUA

Vitória teve o primeiro contato com uma pista de atletismo no Estádio Ícaro de Castro Mello, o Ibirapuera, com 7 anos. “Minha mãe, Celina, me levou, junto com a minha irmã, Bárbara. Eu tinha 7 anos e ela, 9. Íamos para brincar em um projeto para crianças que funcionava na pista”. Com o fechamento do Ibirapuera para uma reforma, Vitória acabou indo para o Centro Olímpico de Treinamento e Pesquisa. Na instalação da Prefeitura de São Paulo, foi treinar basquete.

“Fiquei no basquete por uns três anos. Joguei no sub-11, no sub-13 e, em 13 anos, eu estava no sub-15. Mas aí tive dificuldade com as meninas



Foto: Cristiano Alves

Vitória Sena, recordista brasileira dos 100m com barreiras

mais velhas, mais fortes. Não pegava nem o banco, e comecei a ficar desanimada. Nesse período, o Ibirapuera reabriu.”

Mais uma vez, foi a mãe, Celina, quem encaminhou Vitória para o atletismo. Ela começou a fazer atividades físicas para adultos na pista, em um trabalho para o público em geral no qual trabalhava o técnico Neilton Moura. Foi por incentivo da mãe e de Neilton que Vitória voltou ao Ibirapuera. “O Nei falou para a minha mãe: ‘traz ela de novo para brincar e deixa ela decidir’.” Aos 14 anos, Vitória decidiu pelo atletismo.

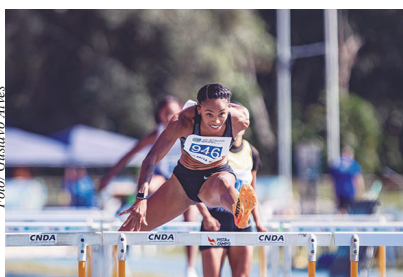
“Comecei a ir de novo para a pista em 2012, antes do meio do ano, duas vezes na semana, terça e quinta-feira à noite. Conheci os atletas, como a Keila Costa, que foi para a Olimpíada de Londres, e vimos ela competir pela TV”, lembra.

No fim daquele ano, Vitória desistiu do basquete e disputou sua primeira competição oficial no atletismo. “Teve o Brasileiro Mirim, em Porto Alegre. Foi a minha primeira viagem de avião e, lá no Brasileiro, vi o que era o atletismo de verdade. A experiência foi mui-

to dos gastos até 2,5% acima da inflação para este ano. Segundo os Ministérios da Fazenda e do Planejamento, esse bloqueio foi necessário porque o governo terá de abrir crédito para acomodar o crescimento de gastos obrigatórios.

As principais despesas obrigatórias, cujas estimativas aumentaram em relação ao bimestre anterior são as seguintes: Benefício de Prestação Continuada (BPC): +R\$ 14,1 bilhões; Benefícios previdenciários: +R\$ 11,5 bilhões; Demais despesas: +300 milhões. Página 3

Vestibular Unesp Meio de Ano aplica neste domingo (24) a prova da 1ª fase

Página 2

Mensalidades do ensino superior privado caem 4,3% em 2026

Página 6

Escola para TEA e previdência privada geram dúvidas no Imposto de Renda

Página 3

Esporte

Vitória Sena disputa o Ibero-Americano de Lima

primeira convocação para defender o Brasil, no Campeonato Sul-Americano sub-18. Em 2017, após a disputa do Pan-Americano sub-20, a brasileira recebeu uma mensagem animadora: o contato de um recrutador de uma universidade norte-americana.

No período em que treinava basquete, Vitória via colegas indo para os EUA por causa do esporte – algumas eram recrutadas para o high school, outras, mais velhas, para a universidade. “Estudar nos EUA virou um sonho para mim. E aí, depois desse Pan, que foi no Peru, recebi um e-mail para recrutamento. Com a ajuda do Nei, comecei a pesquisar outras universidades”, lembra Vitória. Em janeiro de 2019, ela desembarcou nos EUA, para estudar e competir pela Universidade Estadual do Kansas.

Em 2023, ela se graduou em Ciências da Psicologia. Desde novembro de 2024, passou a treinar com Katsuhiko Nakaya. “Na temporada de 2025, minha primeira com o Nakaya, evolui bastante. Na base para esse ano, ele conversou comigo, disse o que tinha em mente. Uma das coisas foi deixar não só a mim, mas todo o grupo, mais forte. Também mudei meu plano alimentar, e isso deu um match para eu estar forte como nunca esteve, em grande forma já em janeiro e fevereiro.”

As Loterias Caixa e a Caixa são patrocinadoras máster do Atletismo Brasil.

to legal, mas eu fiquei muito nervosa e fui muito mal nas provas”. Na época, Vitória fazia saltos – distância e triplo. Durante as férias escolares, uma nova proposta do professor Nei: treinar com seu grupo de atletas, todos os dias. “Aí passei a ir também para a pista em Guarulhos”, relembra a atleta. “Hoje, olho para trás e vejo que fui muito privilegiada no meu crescimento no atletismo. Tive colegas de treino que já eram grandes: Keila, Tânia (Ferreira). Foram mentoras para mim. Só de ver a ética de trabalho delas... só queria fazer igual.”

No ano seguinte, 2013, Vitória já foi campeã brasileira mirim do salto em distância. Também medalhou no triplo e correu o revezamento 4x75 metros pela equipe de Guarulhos. Em 2014, o salto triplo deu lugar aos 100 metros com barreiras. No salto em distância, continuou até 2021.

Em 2014, Vitória recebeu sua

Inscrições para o Vestibulinho das Etecs são prorrogadas até 5 de junho

O período de inscrições para o Vestibulinho das Escolas Técnicas Estaduais (Etecs) para o segundo semestre de 2026 foi prorrogado até as 20h do dia 5 de junho. O cadastro deve ser realizado exclusivamente no site vestibulinho.etc.sp.gov.br. O valor da taxa para a participação no processo seletivo é de R\$ 50. A prova será aplicada no dia 21 de junho, às 13h30.

O Centro Paula Souza (CPS), autarquia que administra as Etecs, disponibiliza cerca de 33 mil vagas para cursos técnicos e especializações técnicas, distribuídas entre as unidades de todo o Estado de São Paulo. O candidato pode optar pelo estudo na modalidade presencial, sempre-

sencial ou online, de acordo com as opções disponíveis.

As vagas ofertadas neste processo seletivo são destinadas às Escolas Técnicas e às classes descentralizadas (unidades que funcionam com um ou mais cursos técnicos, sob a administração de uma Etec) por meio de parcerias com as prefeituras do interior e da Capital (aulas nos CEUs) e com a Secretaria Estadual da Educação para oferta do Ensino Técnico em salas de escolas estaduais.

Inscrições

Para se inscrever no Vestibulinho das Etecs é preciso acessar o site vestibulinho.etc.sp.gov.br até as 20h do dia 5 de junho, preencher a ficha de inscrição dis-

ponível no menu "Área do candidato" e responder ao questionário socioeconômico.

Também é necessário realizar o pagamento da taxa de R\$ 50. O recolhimento do valor pode ser feito até o último dia de inscrição, em qualquer agência bancária, na internet, por meio de aplicativo bancário ou ainda por meio da ferramenta getnet, disponível no site oficial do Vestibulinho, com cartão de crédito. A inscrição no Vestibulinho das Etecs somente será efetivada após o pagamento da taxa.

As informações fornecidas no ato da inscrição são de responsabilidade do candidato ou de seu representante legal, quando menor de 16 anos. Na Portaria do processo seletivo e no Manual do Candidato estão disponíveis o detalhamento da documentação necessária e as orientações para inscrição.

Caso o candidato necessite, as Etecs disponibilizam computadores e acesso à internet para que a inscrição seja realizada. Para isso, é preciso entrar em contato com a unidade para obter

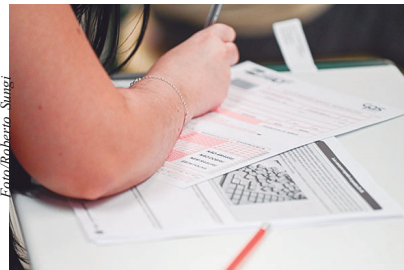

O Vestibulinho oferece 33 mil vagas para cursos técnicos e especializações técnicas, distribuídas entre as unidades de todo o Estado de São Paulo

informações sobre datas e horários disponíveis.

Ensino Técnico

Este processo seletivo oferece 31.717 vagas para o Ensino Técnico nas modalidades presencial, semipresencial e online — modalidade de Ensino a Distância (EaD).

Para concorrer a uma das va-

gas para os cursos técnicos nas três modalidades, o candidato deve ter concluído ou estar cursando a partir da segunda série do Ensino Médio ou equivalente, apresentando no ato da matrícula a Certificação de Conclusão ou a declaração de que está matriculado.

Especialização Técnica

Para Especialização Técnica,

as Etecs ofertam 1.200 vagas, sendo 660 para o formato presencial, e outras 540 vagas para aulas na modalidade online. Para concorrer a uma vaga, além de ter concluído o Ensino Médio, o candidato precisa ter cursado integralmente o Ensino Técnico associado ao curso de especialização, conforme relação disponível no site do processo seletivo.

Pontuação Acrescida

O Sistema de Pontuação Acrescida do Centro Paula Souza concede acréscimo de pontos à nota final obtida no exame, sendo 3% a estudantes afrodescendentes e 10% a quem tenha estudado integralmente na rede pública, da quinta à oitava série ou do sexto ao nono ano do Ensino Fundamental. Quem estiver nas duas situações recebe 13% de bônus. Cabe ao candidato verificar na portaria se tem direito à pontuação acrescida, porque a matrícula não poderá ser realizada e a vaga será perdida se as informações não atenderem às condições estabelecidas em sua totalidade. (Governo de SP)

CESAR NETO

www.jornalistacesarneto.com

CÂMARA (São Paulo)

Marcha pra Jesus no Rio demonstrou que cristãos vereadores(as) na capital podem não sentir a força de outros tempos na Marcha paulista, com pré e pós-protestantes menos unidos pelas igrejas conservadoras

PREFEITURA (São Paulo)

Marcha pra Jesus no Rio demonstrou que o cristão católico e prefeito paulistano Ricardo Nunes pode ter que se empenhar muito mais nos apoios ao senador Bolsonaro à presidência e ao Tarcísio ao governo (SP)

ASSEMBLEIA (São Paulo)

Marcha pra Jesus no Rio demonstrou que cristãos deputados(as) estaduais poderão não sentir a força de outros tempos na Marcha paulista, com pré e pós-protestantes menos unidos pelas igrejas conservadoras

GOVERNO (São Paulo)

Marcha pra Jesus no Rio demonstrou que o cristão católico e governador paulista Tarcísio pode ter que se empenhar muito mais na sua possível eleição já no 1º turno e nos apoios ao senador Bolsonaro à presidência

CONGRESSO (Brasil)

Marcha pra Jesus no Rio demonstrou que cristãos deputados(as) por SP e senadores(as) podem não sentir a força de outros tempos na Marcha SP, com pré e pós-protestantes menos unidos pelas igrejas conservadoras

PRESIDÊNCIA (Brasil)

Marcha pra Jesus no Rio demonstrou que os cristãos católicos Lula e Alckmin não terão a força que pretendem passar a ter na Marcha SP, com parte de pré e pós-protestantes não votando nem nels ... nem em Bolsonaro

PARTIDOS (Brasil)

O PSDB está tão no fundo do poço, que nem FHC [presidente 2 vezes vencendo Lula /PT no 1º turno] tem como dar uma força nas eleições 2026. Está interditado [pelos filhos] judicialmente por ter Alzheimer avançado

HISTÓRIAS

Com o crime usando inteligência artificial, é bom saber que há jornalistas que honram a profissão. É o caso do Murilo Queiroz, na Comunicação da Delegacia (SP) do Sindicato Nacional de Auditores(as) Fiscais da Receita Federal

ANO 34

Na imprensa [Brasil] desde 1993, o jornalista Cesar Neto usa Inteligência Espiritual nesta coluna [diária] de política. Ela recebeu "Medalha Anchieta" da Câmara (SP) e "Colar de Honra ao Mérito" da Assembleia (SP) ... com referência das Liberdades [Concedidas por DEUS] ... X @cesarnetoreal

cesar@jornalistacesarneto.com

A PALAVRA - "E tudo o que pedirem em oração, se crerem, vocês receberão" Mateus 21:22

Jornal O DIA S. Paulo

Administração e Redação

Assinatura on-line Mensal: R\$ 20,00

Matriz:

Rua Carlos Comenala, 263 3º andar - Bela Vista - SP CEP: 01332-030

Filial: Curitiba / PR

Publicidade Legal
Atas, Balanços e Convocações
Fone: 3258-1822
Periodicidade: Diária
Exemplar do dia: R\$ 3,50

Agências de notícias

Agência Brasil - EBC Notícias Agrícolas Folhaspress

Governo de São Paulo Prefeitura de São Paulo

A opinião de nossos colaboradores não representa necessariamente nossa opinião

E-mail: contato@jornalodiasp.com.br Site: www.jornalodiasp.com.br

Feirão Casa Paulista: mais de R\$ 3,5 milhões são liberados para apoiar famílias do estado na compra do primeiro imóvel

O programa Casa Paulista, da Secretaria de Desenvolvimento Urbano e Habitação (SDUH), liberou mais de R\$ 3,5 milhões para apoiar famílias de baixa renda a realizarem o sonho da casa própria. O subsídio foi disponibilizado em mais uma edição do Feirão Casa Paulista, que começou na quinta-feira (21) em quatro municípios do estado de São Paulo.

As cartas serão disponibilizadas para a fundo perdido para que as famílias compreem seu primeiro imóvel em mais de dez empreendimentos das construtoras que participaram do feirão, distribuídos entre Carapicuíba (112), Piracicaba (75), Santa Bárbara D'Oeste (14) e São José do Rio Preto (73).

Regras para acessar as Cartas de Crédito Imobiliário

Para participar, é necessário atender aos requisitos do programa Casa Paulista — Carta de Crédito Imobiliário:

Possuir renda familiar de até três salários mínimos;

Não possuir imóvel no próprio nome;

Não ter financiamento imobiliário ativo;

Não ter sido beneficiado por outro programa habitacional.

O evento segue as regras

estabelecidas na resolução publicada em 1º de setembro. Os feirões são organizados por entidades proponentes, que podem ser prefeituras, associações do setor habitacional ou empresas (individualmente ou em consórcios). Os interessados devem encaminhar o Termo de Adesão para a SDUH, exclusivamente pelo e-mail: feirao@casapaulista.sp.gov.br.

Durante o Feirão, as construtoras poderão ofertar imóveis de empreendimentos já cadastrados anteriormente no programa e também novos projetos que recebem aporte pontual apenas para o evento, desde que atendam aos critérios do Casa Paulista. Em todos os casos, os empreendimentos devem estar contratados junto à Caixa Econômica Federal, agente operador do programa, com financiamento por meio do FGTS.

Encerradas as atividades do Feirão, as empresas participantes terão até cinco dias úteis para encaminhar à SDUH um relatório detalhado com as famílias atendidas e as unidades comercializadas. A partir dessas informações, será possível autorizar a utilização dos recursos e liberar os subsídios. Para empreendimentos ainda não cadastrados, a emissão poderá ocorrer em até



dez dias úteis após a regularização no sistema.

Com os Feirões Casa Paulista, a Secretaria de Desenvolvimento Urbano e Habitação amplia as oportunidades de acesso à moradia digna, ao mesmo tempo em que estimula o setor da construção civil, em parceria com municípios, empresas e entidades do setor habitacional.

Desde 2023, o programa Casa Paulista entregou no Estado de São Paulo mais de 49,1 mil unidades habitacionais pela modalidade Carta de Crédito Imobiliário, com investimento de R\$ 600 milhões. Outras 66,3 mil unidades estão em construção, sob aporte de R\$ 845,5 milhões.

Os subsídios demonstram o compromisso do Governo de São Paulo em ampliar o atendimento habitacional e priorizar as famílias que mais necessitam de apoio do Estado. Levantamento da SDUH mostra que, em empreendimentos participantes do programa, a renda média das famílias beneficiadas com os subsídios estaduais é de R\$ 2,8 mil, equivalentes a 1,87 salário-mínimo em 2025. Nos mesmos empreendimentos, a renda média dos compradores que não utilizam o cheque do Casa Paulista é de R\$ 5,2 mil (3,44 salários-mínimos), evidenciando o impacto social do benefício. (Governo de SP)

Vestibular Unesp Meio de Ano aplica neste domingo (24) a prova da 1ª fase



O exame terá duração de cinco horas, com permissão para alimentação e hidratação durante sua realização

A Unesp realizará neste domingo (24) a prova da primeira fase do Vestibular Meio de Ano 2026, com 4.434 candidatos para 180 vagas, sendo 36 para língua e cultura chinesas, disponível em Assis e oferecido pela primeira vez no país, e 144 para as engenharias agrônoma, civil, elétrica e mecânica, em Ilha Solteira. Os candidatos podem consultar o local de prova no site da Fundação Unesp, responsável pela seleção.

O exame será realizado em São Paulo (2.019 candidatos), Assis (200), Baurá (765), Ilha Solteira (329), São José do Rio Preto (754) e São José dos Campos (367). Todos os candidatos responderão a 90 questões de múltipla escolha das áreas de Linguagens e suas Tecnologias (elementos de Língua Portuguesa e Literatura, Língua Inglesa, Educação Física e Arte), Ciências Humanas e Sociais Aplicadas (História, Ge-

ografia, Filosofia e Sociologia) Ciências da Natureza e suas Tecnologias (Biologia, Física e Química) e Matemática e suas Tecnologias. A prova poderá conter questões interdisciplinares.

Os candidatos devem se apresentar a partir das 13h, portando o original de um dos seguintes documentos: RG, Carteira de Identificação Nacional, Carteira de Habilitação, Certificado Militar, Carteira de Trabalho, Passaporte, Registro Nacional de Estrangeiros, Identidade expedida pelas Forças Armadas ou carteira de órgão ou conselho de classe. Os portões dos prédios de prova serão fechados às 13h30.

Os materiais de prova a serem levados pelos candidatos são caneta esferográfica com tinta preta e régua transparente. O exame terá duração de cinco horas, com permissão para alimentação e hidratação durante sua realização.

O calendário do Vestibular Unesp Meio de Ano 2026 prevê publicação do resultado da primeira fase em 12 de junho, aplicação da segunda fase em 20 e 21 de junho e divulgação do resultado final em 10 de julho. O calendário completo está disponível no Manual do Candidato, acessível nos sites da Unesp (vestibular.unesp.br) e da Unesp.

O Sistema de Reserva de Vagas para Educação Básica Pública destina 50% das vagas de cada curso de graduação da Unesp para alunos que tenham feito todo o ensino médio em escola pública, sendo que 35% das vagas desse sistema são destinadas a pessoas que se autodeclararem pretas, pardas ou indígenas. Os estudantes do ensino público representam cerca de 55% das matrículas.

Mais informações

A Unesp é uma universidade pública e gratuita que está entre as maiores e melhores do país e da América Latina. Presente em 24 cidades do estado de São Paulo, com 34 unidades universitárias, desenvolve atividades de ensino, pesquisa e extensão universitária em todas as grandes áreas do conhecimento.

Para tirar dúvidas sobre o vestibular, o candidato pode fazer contato pelo link "Fale Conosco" do site da Unesp: www.unesp.com.br/FaleConosco. Também pode acessar os sites vestibular.unesp.br e www.unesp.com.br.

Para obter informações sobre os cursos de graduação da Unesp, basta acessar a página do Guia de Profissões em www.unesp.br/guiaedeprofissoes. (Governo de SP)

Gov. bloqueia R\$ 22,1 bilhões do Orçamento de 2026

O Orçamento de 2026 terá um bloqueio adicional de R\$ 22,1 bilhões de gastos não obrigatórios, informaram há pouco os Ministérios da Fazenda e do Planejamento. O valor consta do Relatório Bimestral de Avaliação de Receitas e Despesas, documento enviado ao Congresso a cada dois meses que orienta a execução do Orçamento.

Com o novo bloqueio, o total de recursos bloqueados chega a R\$ 23,7 bilhões em 2026. Os recursos foram bloqueados para cumprir o limite de gastos do arcabouço fiscal, que prevê crescimento dos gastos até 2,5% acima da inflação para este ano.

Segundo os Ministérios da Fazenda e do Planejamento, esse bloqueio foi necessário porque

o governo terá de abrir crédito para acomodar o crescimento de gastos obrigatórios.

As principais despesas obrigatórias, cujas estimativas aumentaram em relação ao bimestre anterior são as seguintes: Benefício de Prestação Continuada (BPC): +R\$ 14,1 bilhões; Benefícios previdenciários: +R\$ 11,5 bilhões; Demais despesas: +300 milhões.

Em contrapartida, o relatório reduziu a previsão dos gastos com o funcionalismo público:

Despesas com pessoal e encargos sociais: -R\$ 3,8 bilhões.

Superávit primário

Pela segunda vez seguida, o relatório não trouxe previsão de contingenciamento, recursos

bloqueados temporariamente para cumprir a meta de resultado primário, resultado das contas do governo antes do pagamento da dívida pública.

Segundo os dois ministérios, a projeção de superávit primário neste ano aumentou de R\$ 3,5 bilhões para R\$ 4,1 bilhões.

O resultado foi possível por causa do bloqueio dos R\$ 22,1 bilhões do Orçamento e da dedução de R\$ 1 bilhão com gastos com saúde, educação e defesa da meta de resultado primário.

Essa conta, no entanto, desconsidera o pagamento de precatórios (dívidas da União com sentença judicial definitiva). Com a inclusão dos precatórios, a previsão de déficit primário subiu

de R\$ 59,8 bilhões para R\$ 60,3 bilhões.

Embora a Lei de Diretrizes Orçamentárias (LDO) de 2026 estabeleça meta de superávit primário de R\$ 34,3 bilhões, 0,25% do Produto Interno Bruto (PIB), a equipe econômica considerou o limite inferior de tolerância, que permite déficit zero para este ano. Com o superávit previsto de R\$ 4,1 bilhões, não é necessário contingenciar o Orçamento.

O bloqueio adicional dos R\$ 22,1 bilhões será detalhado no próximo dia 29, quando o governo publicará um decreto presidencial com os limites de empenho (autorização de gastos) por ministérios e órgãos federais. (Agência Brasil)

Receita libera consulta ao maior lote de restituição da história

A Receita Federal liberou na sexta-feira (22), a partir das 10 horas, a consulta ao maior lote de restituição do imposto de Renda da história. Um total de 8.749.992 contribuintes receberam R\$ 16 bilhões. O pagamento contempla o primeiro lote da Declaração do Imposto de Renda Pessoa Física de 2026 e restituições residuais de anos anteriores.

Em nota, a Receita informou que o lote recorde se deve à agilidade no processamento das declarações e do avanço das ferramentas de modernização e automação adotadas pelo órgão.

O primeiro lote de 2026, informou o órgão, representa 40% das restituições previstas para serem pagas este ano, tanto em valores quanto em número de contribuintes.

Dos R\$ 16 bilhões desse lote, R\$ 8,64 bilhões irão para contribuintes com prioridade legal no reembolso.

As restituições estão distribuídas da seguinte forma: 4.959.431 contribuintes que usaram a declaração pré-preenchida e/ou optaram simultaneamente por receber a restituição via Pix (prioridade não determinada por lei);

2.256.975 contribuintes de 60 a 79 anos (prioridade legal);

1.054.789 contribuintes cuja maior fonte de renda seja o magistério (prioridade legal);

256.697 contribuintes acima de 80 anos (prioridade legal);

222.100 contribuintes com deficiência física ou mental ou doença grave (prioridade legal).

Neste lote, não haverá o pagamento a contribuintes sem prioridade.

A consulta pode ser feita na página da Receita Federal na internet. Basta o contribuinte clicar em "Meu Imposto de Renda" e, em seguida, no campo "Consultar a Restituição". Também é possível fazer a consulta no aplicativo da Receita Federal.

para tablets e smartphones.

O recorde anterior tinha sido registrado no primeiro lote de 2025, que contemplou créditos de R\$ 11 bilhões para 6,2 milhões de contribuintes. Nesse ano, a Receita reduziu de cinco para quatro o número de lotes regulares de restituições da declaração, com pagamentos no fim de maio, de junho, de julho e de agosto.

Pagamento

O pagamento será feito em 29 de maio, último dia de entrega das declarações deste ano, na conta ou na chave Pix do tipo CPF informada na declaração do Imposto de Renda. Caso o contribuinte não esteja na lista, deverá entrar no Centro Virtual de Atendimento ao Contribuinte (e-CAC) e tirar o extrato da declaração. Se verificar uma pendência, pode enviar uma declaração retificadora e esperar os próximos lotes.

Se, por algum motivo, a restituição não for depositada na conta informada na declaração, como no caso de conta desativada, os valores ficarão disponíveis para resgate por até um ano no Banco do Brasil. Nesse caso, o cidadão poderá agendar o crédito em qualquer conta bancária em seu nome, por meio do Portal BB ou ligando para a Central de Relacionamento do banco, nos telefones 4004-0001 (capitais), 0800-729-0001 (demais localidades) e 0800-729-0088 (telefone especial exclusivo para deficientes auditivos).

Caso o contribuinte não resgate o valor de sua restituição depois de um ano, deverá requerer o valor no Portal e-CAC. Ao entrar na página, o cidadão deve acessar o menu "Declarações e Demonstrativos", clicar em "Meu Imposto de Renda" e, em seguida, no campo "Solicitar restituição não resgatada na rede bancária". (Agência Brasil)

Escola para TEA e previdência privada geram dúvidas no Imposto de Renda

Quando se fala em Imposto de Renda, existem temas que geram divergência entre os entendimentos da Receita Federal e da Justiça Federal. O podcast VideBula, da Rádioagência Nacional, explica como ocorrem entendimentos diferentes sobre dois temas relacionados às pessoas com deficiência, doenças raras e neurodivergências: a escola como despesa de saúde e a previdência privada.

Antes mesmo do período de entrega da declaração do IR, diversos anúncios em redes sociais afirmavam ser possível deduzir integralmente os gastos de educação de dependentes dentro do Transtorno do Espectro Autista (TEA). O tema é polêmico, uma vez que as despesas com educação só podem ser deduzidas em R\$ 3.561,50 por dependente. Mas, uma decisão judicial de 2023, abriu caminho para que esses gastos fossem considerados despesas de saúde, que não têm limite máximo.

Detalhes jurídicos

O Tema 324 da Turma Nacional de Uniformização (TNU), órgão da Justiça Federal, entende que a escola regular pode ser deduzida integralmente como despesa médica de crianças com deficiência em geral, não apenas autismo.

"Essa dedução se enquadra para qualquer tipo de deficiência, desde que a escola seja um objeto terapêutico, um objeto de inclusão", explica o advogado especialista em direito previdenciário Bruno Henrique.

Ele afirma que a presença da criança na escola deixa de ser apenas educativa e passa a ser considerada como parte do tratamento. A Receita Federal, entretanto, só reconhece como tratamento se a criança estiver matriculada em uma escola especializada.

"O decreto 9.580 de 2018, no artigo 73, diz que são considerados dedutíveis como despesa médica os pagamentos referentes à instrução de pessoa com deficiência física ou mental, desde que seja atestado em laudo médico e que o pagamento seja efetuado para uma entidade destinada ao tratamento de pessoas com deficiência física e mental", diz o auditor-fiscal da Receita José Carlos Fernandes da Fonseca.

Segundo ele, "se for uma escola normal, não vai caber essa dedução".

Em qualquer dos entendimentos, seja da Justiça Federal ou da Receita, a possibilidade de cair na malha fina com a declaração das mensalidades escolares como despesas de saúde é real. Isso porque os valores serão altos e a dedução não é automática nessas casas.

Mas, com a apresentação de documentos comprobatórios como laudos médicos e relatórios de pedagogos, o benefício pode ser concedido pela Receita quando o dependente for aluno de escola especializada.

Para dependentes com deficiência matriculados em escolas regulares, a saída provavelmente será o processo judicial.

"A Receita Federal vai pedir comprovação e dizer que essa dedução está errada. Você vai precisar demonstrar e terá que apresentar uma defesa administrativa ou até mesmo uma discussão judicial pautada no Tema 324 da TNU, que é o precedente que nós temos. Nesse caso, o Poder Judiciário segue esse entendimento porque é uma tese já formada na jurisprudência", orienta o advogado especialista em Direito das Pessoas com Deficiência, Thiago Helton.

Existe um outro direito tributário pouco conhecido para pessoas com deficiência que já se aposentaram e conseguiram a isenção sobre os rendimentos: o resgate com imposto zero sobre investimentos em previdência privada.

De acordo com o advogado Thiago Helton, é possível estender a isenção para rendimentos de previdência privada nas modalidades VGBL ou PGBL. "[O investimento] tem natureza de complemento da aposentadoria. E esse é um entendimento já pacífico pelos tribunais federais", completa.

Assim como na questão da escola para TEA, a isenção da previdência privada também é ponto de discordância entre Receita Federal e Justiça. O benefício não é automático e exige processo judicial. "A gente acaba fazendo uma provocação junto à instituição que controla o plano e normalmente eles vão desconhecer. Ai você entra com uma ação declaratória", detalha Helton.



Foto: Tomaz Schwartz

das mensalidades escolares como despesas de saúde é real.

Isso porque os valores serão altos e a dedução não é automática nessas casas.

Mas, com a apresentação de documentos comprobatórios como laudos médicos e relatórios de pedagogos, o benefício pode ser concedido pela Receita quando o dependente for aluno de escola especializada.

Para dependentes com deficiência matriculados em escolas regulares, a saída provavelmente será o processo judicial.

"A Receita Federal vai pedir comprovação e dizer que essa dedução está errada. Você vai precisar demonstrar e terá que apresentar uma defesa administrativa ou até mesmo uma discussão judicial pautada no Tema 324 da TNU, que é o precedente que nós temos. Nesse caso, o Poder Judiciário segue esse entendimento porque é uma tese já formada na jurisprudência", orienta o advogado especialista em Direito

das mensalidades escolares como despesas de saúde é real. Isso porque os valores serão altos e a dedução não é automática nessas casas.

Mas, com a apresentação de documentos comprobatórios como laudos médicos e relatórios de pedagogos, o benefício pode ser concedido pela Receita quando o dependente for aluno de escola especializada.

Para dependentes com deficiência matriculados em escolas regulares, a saída provavelmente será o processo judicial.

"A Receita Federal vai pedir comprovação e dizer que essa dedução está errada. Você vai precisar demonstrar e terá que apresentar uma defesa administrativa ou até mesmo uma discussão judicial pautada no Tema 324 da TNU, que é o precedente que nós temos. Nesse caso, o Poder Judiciário segue esse entendimento porque é uma tese já formada na jurisprudência", orienta o advogado especialista em Di-

reito das Pessoas com Deficiência, Thiago Helton. Existe um outro direito tributário pouco conhecido para pessoas com deficiência que já se aposentaram e conseguiram a isenção sobre os rendimentos: o resgate com imposto zero sobre investimentos em previdência privada.

De acordo com o advogado Thiago Helton, é possível estender a isenção para rendimentos de previdência privada nas modalidades VGBL ou PGBL. "[O investimento] tem natureza de complemento da aposentadoria. E esse é um entendimento já pacífico pelos tribunais federais", completa.

Assim como na questão da escola para TEA, a isenção da previdência privada também é ponto de discordância entre Receita Federal e Justiça. O benefício não é automático e exige processo judicial. "A gente acaba fazendo uma provocação junto à instituição que controla o plano e normalmente eles vão desconhecer. Ai você entra com uma ação declaratória", detalha Helton.

A decisão judicial traz uma vantagem significativa em comparação com outros investimentos. "É um direito que poucas pessoas sabem no Brasil e que acaba tornando esse um veículo de investimento muito legal. Vai ser um investimento que você vai fazer e não vai pagar imposto nenhum. Em qualquer outro tipo de investimento, você pagaria pelo menos 15% ao governo", explica. (Agência Brasil)

Renegociação de dívida no novo Desenrola atrasa em parte dos bancos digitais

Mais de duas semanas após o lançamento do novo Desenrola Brasil, parte dos bancos digitais e fintechs ainda não começou a oferecer oficialmente as renegociações previstas no programa do governo federal. Algumas instituições digitais afirmam que seguem em fase de integração operacional e prometem liberar o serviço nos próximos dias.

Muitos dos bancos de menor porte ainda não estavam conectados ao FGO (Fundo de Garantia de Operações), que é o veículo do governo que vai cobrir eventuais calotes que os bancos venham a levar depois de renegociar a dívida dos clientes, segundo pessoas familiarizadas com o assunto. Portanto, elas têm que aderir ao FGO e, depois disso, precisam conectar seus sistemas ao do fundo, um processo que pode levar cerca de um mês.

Lançado em 4 de maio pelo Ministério da Fazenda, o novo Desenrola prevê 90 dias para renegociação de dívidas bancárias, com descontos, parcelamentos e possibilidade de uso do FGTS (Fundo de Garantia do Tempo de Serviço) para abatimento dos débitos.

Apesar disso, a adesão entre as instituições financeiras ainda ocorre de forma gradual. Logo depois do anúncio oficial do Desenrola, o programa demorou al-

guns dias para ganhar impulso em bancos tradicionais, com instituições oferecendo apenas parcelamentos e restrições no parcelamento das dívidas. O uso do FGTS só será liberado no próximo dia 25.

O QUE DIZEM AS INSTITUIÇÕES FINANCEIRAS?

Segundo a Zetta, associação que reúne fintechs e bancos digitais, os associados aderiram a uma parcela relevante das instituições associadas já disponibilizaram o novo Desenrola aos clientes. Segundo a entidade, os bancos não relataram entraves para implementação do programa, embora ainda existam questões operacionais pontuais em algumas instituições.

O C6 Bank afirma que a renegociação será oferecida em breve e que está em processo de integração ao sistema do programa. Enquanto isso, a instituição mantém condições próprias de renegociação, com taxas de até 1,49% ao mês e parcelamento em até 72 vezes para dívidas em atraso entre 91 e 720 dias.

O Mercado Pago também confirmou adesão ao Desenrola 2.0, mas informou que ainda avalia os procedimentos operacionais necessários antes de divulgar os canais e condições disponíveis aos clientes elegíveis.

A Neon afirma que está em fase final de implementação para disponibilizar as condições do programa e que espera lançar oficialmente as ofertas especiais de renegociação "a partir da próxima semana". Segundo a empresa, os clientes elegíveis serão avisados pelos canais oficiais da instituição.

O Banco Pan, do BTG Pactual, tem uma página em que o endividado pode fazer um pré-cadastro de renegociação.

O PagBank afirma que participa do Desenrola, mas que a operação ainda está em fase inicial, com ampliação gradual conforme as integrações forem concluídas. Atualmente, as renegociações são feitas principalmente pelo aplicativo do banco e pelo portal de renegociação.

Nubank afirma que já participa do programa conforme as regras do governo federal e oferece renegociação para dívidas elegíveis, com pagamento à vista ou parcelado. Segundo a instituição, uma área dedicada ao novo Desenrola começou a ser liberada gradualmente no aplicativo para facilitar o acesso às ofertas.

A instituição diz ainda que, em paralelo, mantém uma campanha própria de renegociação para clientes não elegíveis ao programa. "Em ambos os casos, após a regularização da dívida, o cartão de crédito pode ser reativado mediante nova análise."

O PicPay também diz já disponibilizar renegociação dentro das condições especiais do programa. Os clientes podem acessar as ofertas diretamente pelo aplicativo ou pelo portal da instituição. Entre as dívidas mais comuns renegociadas até o momento estão cartão de crédito, empréstimo pessoal e contratos antigos que ainda apresentavam inadimplência.

O Inter afirma que está apto a realizar renegociações dentro do novo Desenrola Brasil desde 7 de maio. Segundo o banco digital, os clientes podem acessar condições e descontos tanto pelo aplicativo (na área "Cartões" e depois em "Negociar") quanto pelo site de renegociação da instituição.

O Digo, banco digital do Bradesco, afirma que já participa do novo Desenrola Brasil e oferece renegociação aos clientes por canais como aplicativo, WhatsApp e SMS. Segundo a instituição, houve aumento de 30% na procura por negociações desde o lançamento do programa. (Folhapress)

Aposentados do INSS vão receber R\$ 2 bilhões em atrasados da Justiça

O CJF (Conselho da Justiça Federal) liberou R\$ 2 bilhões para pagar atrasados do INSS (Instituto Nacional do Seguro Social) a aposentados, pensionistas e demais beneficiários que derrotaram o instituto em ações judiciais de concessão ou revisão do benefício.

O montante irá contemplar 96,7 mil segurados que ganharam 132,6 mil processos. O depósito é feito por meio de RPVs (Requisições do Pequeno Valor), que são atrasados de até 60 salários-mínimos R\$ 97.260 neste ano e inclui benefícios como aposentadoria, pensão, auxílios e BPC (Benefício de Prestação Continuada).

Terão direito ao valor os segurados que ganharam a ação judicial e cuja ordem de pagamento foi dada pelo juiz em alguma data no mês de abril. O dinheiro deve ser depositado na conta do beneficiário ou de seu advogado até o início de junho.

Ao todo, o CJF liberou R\$ 2,5 bilhões para pagar 163,4 mil cidadãos que derrotaram o governo em 208,9 mil processos. Além de casos previdenciários envolvidos o INSS, há ainda verba a ser paga a servidores.

Em nota, o conselho informa que cabe aos TRFs (Tribunais Regionais Federais) definir o dia exato do depósito segundo cronogramas próprios. Para saber quando irá receber, o segurado deve conferir a informação no site do TRF responsável por seu caso ou checar essa data com seu advogado.

O valor a ser depositado pode ser encontrado no campo "Valor inscrito na proposta", no site do TRF responsável pelo processo. Quando o dinheiro é pago, o sta-

tus da consulta mostrará "Pagamento total ao juízo".

O QUE SÃO OS ATRASADOS DO INSS?

Os atrasados do INSS são valores retroativos pagos a quem vai ao Judiciário e vence uma ação contra o órgão previdenciário. O processo pode estar relacionado à revisão, quando o segurado prova que ganhava valor menor e tem direito a mais, ou à concessão, quando busca o reconhecimento de um direito inicial.

Podem ser discutidos na Justiça benefícios como auxílio-doença, aposentadoria (por tempo de contribuição, por idade, por invalidez e da pessoa com deficiência) ou até mesmo o BPC (Benefício de Prestação Continuada), que é uma renda assistencial.

Esses valores são pagos em lotes mensais, conforme o mês em que a RPV foi autorizada pelo juiz, etapa também chamada de depósito ou emissão. É possível verificar a data da emissão no acompanhamento processual, após a ação virar um atrasado.

QUEM TEM DIREITO?

Os atrasados são pagos apenas a quem ganhou a ação judicial contra o instituto, sem que haja nenhuma possibilidade de recurso. Apenas processos que já transitaram em julgado, ou seja, não têm mais como discutir se viram ou não direito aquela verba, entram atrasados.

Receberá neste lote mensal quem venceu a ação contra o INSS, conquistou atrasados de até 60 salários-mínimos e teve a ordem de pagamento emitida pela Justiça no mês de janeiro de 2026. (Folhapress)

Importados

Audi do Brasil lança A5 2026

A Audi do Brasil anunciou o lançamento da linha 2026 do Audi A5, sedã de luxo que recebeu novos equipamentos e está ainda mais tecnológica. Lançado anos passado no mercado brasileiro, o veículo teve uma excelente receptividade do público e se consolidou como a nova referência do seu segmento. O modelo já está disponível na rede de 42 concessionárias da marca das quatro argolas no País, com preço de R\$ 424.990.

Na linha 2026, o modelo é vendido em versão única com a nova nomenclatura S Line e agregou itens inéditos à sua ampla lista de equipamentos de série. O veículo passa a ser equipado com a chave presencial keyless entry/go, com travamento e destravamento das portas por aproximação e sistema de abertura e fechamento do portamalas Hands-free, ou seja, não é necessário ao condutor manusear as chaves ao entrar ou sair do veículo.

O modelo ganhou uma nova câmera 360° com visualização top view, ampliando a visibilidade ao redor do veículo e aumentando a segurança a bordo e contra colisões. A facilidade de operação dos comandos do volante foi ampliada com a adição de sliders para controle de multifunções. A segurança foi aprimorada também com sistemas de condução semiautônoma, como o assistente de ponto cego Side Assist com alerta de saída do veículo (exit warning), assistente de tráfego transversal traseiro e assistente de conversão atrás.

Há ainda alerta de saída de faixa (LDWS) com assistente de emergência e o Pre Sense (proteção ativa dos ocupantes) na frente, lateral e traseira - o sistema de segurança preventiva usa sensores e câmeras para detectar riscos de colisão iminente, agindo antes do impacto e reduzindo danos ao tenecionários cintos, fechar vidros e iniciar a frenagem autônoma de emergência, preparando o

veículo e protegendo os passageiros em caso de acidentes.

Os novos equipamentos complementam a já extensa lista de itens de série, que oferece, entre outros, itens como controle de Cruzeiro Adaptativo (ACC), detector de atenção e sonolência do motorista, faróis Full-LED plus com assistente de farol alto integrado, lanternas traseiras LED Pro com indicador dinâmico nas setas, bancos dianteiros esportivos com ajustes elétricos e função memória para o motorista, tampa do porta-malas com abertura e fechamento elétrico via sistema Hands-free e teto solar panorâmico com transparência ajustável.

Esteticamente, o modelo permanece com um visual mais esportivo e arrojado com o exterior S line, em estilo Alumínio Fosco Escovado, com o pacote black como opcional sem custo. Por fim, os carregadores USB-C na primeira e segunda fileira de bancos continuam com potência de carregamento, otimizando o tempo de recarga dos smartphones e demais dispositivos eletrônicos durante a viagem. O modelo traz ainda rodas Audi Sport de cinco braços, 20 polegadas e acabamento cinza acetinado de alto brilho.

O Audi A5 é equipado com motor EA888 evo5 2.0 turbo FSI, com quatro cilindros em linha, potência de 272 cavalos (5.000 rpm a 6.500 rpm) e torque de 400 Nm (1.600 rpm a 4.500 rpm). O propulsor atua em sincronia com a transmissão S tronic de sete velocidades e a tração quattro® com tecnologia Ultra. O conjunto mecânico proporciona ao modelo uma aceleração de 0 a 100 km/h em apenas 5,9 segundos e velocidade máxima de 250 km/h (limitada eletronicamente). Já a Plataforma Premium a Combustão (PPC), graças ao desenvolvimento contínuo da suspensão e direção, fornece ao sedã médio de luxo uma condução precisa e direção progressiva.



Design original

O Audi A5 abraça a estética minimalista da marca das quatro argolas, com suas linhas fluidas e orgânicas, vincos suaves e superfícies e limpas. As proporções internas e externas cresceram, com maior comprimento, largura e distância entre eixos, tornando a carroceria mais larga e reforçando o seu visual esportivo. Na dianteira, os faróis afilados se distribuem nas extremidades da tradicional grade Singleframe, que ficou mais larga e estreita, com o miolo em padrão favo de mel tridimensional. Na traseira, as lanternas integradas fogem do lugar comum com disposição interna seccionada, criando um efeito único e reforçando o dinamismo visual.

A cabine do Audi A5 adota o conceito de "Palco Digital", que com a nova interface é voltada às necessidades dos usuários e fornece uma generosa sensação de espaço com

alto nível de conforto - o pacote de luzes ambiente com 30 cores cria uma atmosfera agradável. O novo display panorâmico touch MMI e curvo de 14,5 polegadas tem tecnologia OLED, e o Audi virtual cockpit oferece uma tela de 11,9 polegadas. Além da tecnologia embarcada, o cockpit esbanja requinte e esportividade na medida certa, misturando revestimentos nobres e texturas agradáveis, além de detalhes em alumínio escovado fosco e bancos em combinação de couro e couro sintético com costuras contrastantes.

Externamente, as dimensões do modelo são 4.829 mm (comprimento), 1.444 mm (altura), 2.892 mm (entre eixos) e 2.099 mm (largura com retrovisores). A capacidade do porta-malas é de 417 litros, e a 1.271 litros com a segunda fileira de bancos rebatida. A capacidade do tanque de combustível é de 56 litros. As opções de cores disponíveis

são Branco Arkona (Sólida); Azul Ascari, Azul Firmamento, Azul Horizonte, Branco Gêlica, Preto Mito, Vermelho Gramadina (Metálicas); e Cinza Daytona (Perolizada). Internamente, o modelo recebe acabamento na tonalidade preta.

A linha 2026 do Audi A5 Sedan S line recebe o inédito Audi connect, um novo serviço digital que irá elevar o nível de conectividade e interação entre o veículo, motorista e passageiros por meio do aplicativo myAudi disponibilizado nas plataformas Android e Apple. O sistema já é utilizado na Alemanha e a sua mais recente versão está sendo implementada globalmente, iniciando pelo Brasil. O Audi connect oferece mais de 30 funcionalidades para otimizar a experiência conectada a bordo dos veículos da marca das quatro argolas.

As funções relacionadas à segurança incluem assistente de chamada de emergência; relatório do status do veículo e controles remotos de geolocalização do veículo, abertura e fechamento das portas, geolocalização do veículo, entre outros. Os sistemas de navegação e infotainment também foram aprimorados, e o Audi connect oferece uma nova interface de navegação por satélite com mapas detalhados e atualizados de forma online, incluindo dados sobre tráfego em tempo real e visualização de edifícios e monumentos em 3D.

Os passageiros terão ainda acesso a uma exclusiva loja de aplicativos acessível pelo sistema multimídia com disponibilidade de diversos aplicativos para todos os gostos e interesses, incluindo aplicativos como YouTube, Spotify e Bloomberg. O Audi connect não exige pagamento de taxas para a licença e inscrição. A licença para o uso do sistema acompanha o veículo de fábrica e oferece vantagem sem renovação por até 10 anos, nos casos dos serviços de emergência.

Nacionais

Chevrolet Spin ganha nova versão

A Chevrolet apresenta a linha 2027 do Spin com evoluções que reforçam a conexão do modelo com públicos que sustentam sua trajetória no mercado brasileiro. Com mais de 70% de índice de fidelização, o Spin se consolidou ao combinar amplo espaço interno, versatilidade e excelente relação custo-benefício em uma proposta valorizada por famílias, motoristas profissionais e clientes que priorizam funcionalidade no uso cotidiano.

A principal novidade está na configuração LTZ de cinco lugares. Até então, a oferta do Spin voltada ao máximo volume de carga estava concentrada nas versões de entrada.

Agora, esse perfil de uso passa a contar também com uma alternativa de acabamento superior, com ar-condicionado digital, acendimento automático dos faróis, sensor de chuva, assistente de estacionamento, partida sem chave, dutos de ar para o banco traseiro e acabamento interno mais refinado.

A nova configuração amplia a relevância do Spin para públicos estratégicos, como taxistas e clientes PeD. Na versão de cinco lugares, o modelo mantém o maior portamalas entre os automóveis de passeio de produção nacional, com capacidade de até



76 litros, com a segunda fileira avançada e carga até a altura dos vidros, e de até 1.021 litros, com o banco traseiro rebatido e bagagem até o teto.

Ao mesmo tempo, o modelo preserva outro de seus diferenciais mais reconhecidos:

a oferta de versões para até sete ocupantes. É justamente essa combinação de flexibilidade, espaço e racionalidade que ajudou o Spin a se consolidar como referência nesta categoria ao longo da última década no país.

O crossover avança também em design

e tecnologia. Enquanto a versão LT ganha apleque inferior do para-choque dianteiro na cor Dark Silver, reforçando a leitura de robustez, as versões LTZ e Premier passam a contar com novos desenhos de rodas e grade frontal em tom escurecido. O modelo topo de linha adiciona ainda o farol alto adaptativo. A paleta de cores externas também se renova com a chegada do Cinza Âmbar, em substituição ao Cinza Rush.

Além das mudanças, o Spin mantém pilares que sustentam sua competitividade. Todas as versões trazem uma base consistente de conteúdo, com seis airbags, faróis em LED, câmera de ré, painel de instrumentos digital de 8 polegadas, central multimídia Chevrolet MyLink de 11 polegadas, OnStar e Wi-Fi embarcado. Sob o capô, seções o reconhecido motor 1.8 Flex, com opções de transmissão manual ou automática de seis velocidades.

Lider entre taxistas, referência em acessibilidade

Entre os públicos que ajudam a explicar a força do Spin no mercado está o cliente PeD. O espaço interno, a configuração de cinco lugares e a arquitetura da cabine favoreceram adaptações veiculares e ampliam a funcionalidade do modelo para deficientes

e necessidades de mobilidade.

Por essas características, o Spin é hoje o veículo mais indicado por empresas especializadas em acessibilidade para a instalação de rampas traseiras, permitindo que o passageiro embarque e seja transportado em sua própria cadeira de rodas.

Essa versatilidade ganha ainda mais relevância quando se observa a relação do produto com o segmento de táxis — um público altamente exigente, inserido em rotinas de uso severo, alta quilometragem e controle rigoroso de custo operacional. Em um universo de aproximadamente 25 mil táxis no tempo empacados anualmente no Brasil, o Spin tem sido protagonista, com cerca de 15 mil unidades comercializadas ao longo dos últimos cinco anos.

Mais do que um dado comercial, trata-se de uma chance importante para o produto em um segmento que também vem passando por transformação. Com a expansão do transporte por aplicativo e a mudança no perfil de atendimento, cresce a busca por veículos mais espaçosos, confortáveis e com maior percepção de status, capazes de oferecer melhor experiência ao passageiro, atendimento mais qualificado e maior capacidade para bagagens.

VW Tukan na convocação para o hexa



A Volkswagen do Brasil reuniu novamente futebol, cultura e emoção coletiva em um novo capítulo de sua ofensiva regional. A marca escolheu o evento de anúncio dos jogadores brasileiros que disputarão a Copa do Mundo FIFA de Futebol, um dos momentos mais emblemáticos do calendário esportivo para apresentar ao mundo, pela primeira vez, a inédita Tukan, nova picape 100% desenhada, planejada e desenvolvida no Brasil.

Para a primeira aparição pública da Tukan, a Volkswagen do Brasil revelou detalhes importantes do projeto, como a estreia da plataforma MQB em uma picape da marca, internacionalmente reconhecida por sua flexibilidade industrial, redução de peso e alta robustez; o primeiro modelo Volkswagen do Brasil a ter o próprio nome estampado na

traseira, trazendo ainda mais identidade ao projeto; e a suspensão traseira com feixe de molas, que garantirá ao veículo conforto, versatilidade e excelente capacidade de carga.

Além de criar um storytelling para o momento, os grafismos na camuflagem do Tukan ajudaram a esconder detalhes do modelo que ainda serão revelados futuramente. As formas, preenchimentos e contrastes foram cuidadosamente desenvolvidos para "bagunçar" a leitura das linhas da picape, preservando elementos estratégicos do design até o lançamento oficial.

A Tukan será a primeira picape da marca construída sobre a plataforma MQB, internacionalmente reconhecida por sua flexibilidade industrial, redução de peso e alta robustez. A plataforma MQB oferece a flexibilidade

de necessária para o desenvolvimento de diferentes configurações de veículos a partir de uma mesma base, por meio do ajuste das principais dimensões e da adaptação estrutural para incorporar distintas tecnologias.

No caso da Tukan, foram realizadas evoluções específicas, como a adoção de uma suspensão traseira com eixo rígido e feixe de molas, solução que garante a robustez e a capacidade de carga adequadas às demandas desse tipo de veículo.

Este sistema foi cuidadosamente projetado para garantir uma robustez excepcional, assegurando durabilidade mesmo em condições severas de uso ao absorver eficientemente as irregularidades do terreno, preservando o conforto dos ocupantes e a integridade do veículo, especialmente durante o transporte de cargas ou em trajetos desafiadores.

A Volkswagen Tukan também será o primeiro modelo da marca no País a ter o próprio nome do produto estampado na chapa traseira do veículo, dando mais personalidade ao modelo.

A inédita picape Tukan simboliza um novo capítulo da Volkswagen no Brasil e na América Latina. O modelo é mais um projeto 100% desenhado, planejado e desenvolvido no País, com produção confirmada em São José dos Pinhais (PR), e integra a ofensiva de 21 lançamentos da marca na região até 2028, sustentada por investimentos de R\$ 20 bilhões.

A Volkswagen confirmou a icônica cor Amarelo Canário para a Tukan — tonalidade que marcou diferentes gerações e esteve presente em alguns dos clássicos mais emblemáticos da trajetória da Volkswagen do Brasil.

Auto Dicas

Bajaj realiza sorteio seis motos Pulsar N150



A Bajaj realiza a campanha promocional "Acelerada da Sorte", que está premiando clientes em todo o Brasil com seis unidades da motocicleta Pulsar N150 até o mês de setembro. Cada prêmio inclui a moto com documentação completa, IPVA do ano quitado e seguro básico.

Para participar, basta realizar um test ride do modelo ou adquirir uma Pulsar N150 durante o período da promoção, iniciado em abril e válido até 30 de setembro de 2026.

Clientes que realizarem o test ride em uma concessionária ou durante eventos oficiais da Bajaj recebem 1 número da sorte. Já aqueles que efetuarem a compra do modelo garantem 10 números da sorte, podendo acumular até 11 números por CPF, aumentando significativamente as chances de contemplação.

O cadastro deve ser realizado por meio do site www.aceleradadasortepulsar.com.br, onde também é possível acompanhar os resultados dos sorteios. Para inscrição via test

ride, é necessário enviar o termo de participação devidamente preenchido e assinado pela concessionária. No caso de compra, o cadastro deve ser feito com os mesmos dados utilizados na aquisição da motocicleta na concessionária Bajaj. Em até 72 horas ocorrerá a validação da nota fiscal e os números da sorte estarão disponíveis para consulta.

O primeiro sorteio aconteceu no começo de maio, marcando o início de uma série de premiações mensais. Ao todo, serão seis motos sorteadas ao longo da campanha, com atrações realizadas até meados de outubro.

Podem participar pessoas com 18 anos ou mais, com CPF e CNH válidos, residentes no Brasil e que cumpram os demais requisitos previstos no regulamento.

Para mais informações sobre regulamento, datas dos sorteios e concessionárias participantes, acesse www.aceleradadasortepulsar.com.br.