



Balança comercial tem segundo melhor resultado para janeiro

Exportações aos EUA caem 25,5% em janeiro, mas vendas à China sobem

Página 3

São Paulo lidera produção de alimentos que abastecem o mundo fitness

Página 2

Prefeitura de SP reforça ações de prevenção a ISTs nos blocos de rua durante o Carnaval

A Prefeitura de São Paulo amplia as ações de prevenção combinada durante o Carnaval de rua da cidade com a campanha "Camisinha na Folia" de 2026. A iniciativa leva gratuitamente preservativos, gel lubrificante, testagem rápida e acesso às profilaxias pré e pós-exposição ao HIV (PrEP e PEP, respectivamente) para foliões em regiões estratégicas da cidade.

Neste ano, as ações contam tanto com tendas fixas de disponibilização de serviços especializados em IST/Aids quanto com unidade móveis, além de equipes volantes de distribuição de insumos em blocos de rua, garantindo que a prevenção esteja no caminho dos foliões e onde a festa acontece. A estimativa da SMS é de que mais de 2,5 milhões de insumos de prevenção, entre preservativos internos e externos, gel lubrificante e autoteste para HIV, sejam distribuídos no período.

A campanha integra a atuação dos serviços da Rede Municipal Especializada em IST/Aids (RME IST/Aids) e mobiliza mais de 160 profissionais por meio de atividades que acontecem em todas as regiões do município. Além da distribuição de insumos, a população poderá realizar testes rápidos para HIV, receber orientações e iniciar a profilaxia pré-exposição ao HIV (PrEP), que impede a infecção pelo vírus antes mesmo de uma exposição de risco.

No ano passado, a campanha realizou mais de 100 ações itinerantes em diferentes regiões distribuiu mais de 2 milhões de preservativos e sachês de gel lubrificante, além de 20 mil autotestes de HIV. Os preservativos estão disponíveis o ano todo em mais de 100 terminais de ônibus e estações de metrô, ampliando o acesso à prevenção para além dos dias de festa.

Com a presença nos blocos, nas ruas e nos serviços de saúde, a campanha "Camisinha na Folia" reforça que a prevenção também é parte da festa, promovendo cuidado, informação e acesso à saúde para todos os públicos. "Nosso objetivo é facilitar ao máximo o acesso aos métodos preventivos, levando o cuidado integral e oportunizando o acesso antes, durante e depois da folia; o Carnaval é um marco cultural da nossa cidade e um momento de grande entusiasmo, por isso queremos garantir que a população possa se divertir com segurança, sabendo que a cidade oferece uma rede ampla de proteção e tratamento, além de insumos disponíveis gratuitamente", destaca Cristina Abbate, coordenadora de IST/Aids da cidade de São Paulo. (Prefeitura de SP)

Conab prevê colheita recorde de café com crescimento de 17,1% em 2026



Página 3

A balança comercial registrou o segundo maior superávit para meses de janeiro desde o início da série histórica, beneficiada pela queda das importações, divulgou na quinta-feira (5) o Ministério do Desenvolvimento, Indústria, Comércio e Serviços (Mdic). No mês passado, as exportações superaram as importações em US\$ 4,342 bilhões, alta de 85,8% em relação ao superávit de US\$ 2,337 bilhões no mesmo mês de 2025.

O resultado da balança comercial para meses de janeiro só perde para 2024. Naquele mês, houve supe-

rávit de US\$ 6,196 bilhões.

O valor das exportações e das importações:

Exportações: US\$ 25,153 bilhões, queda de 1% em relação a janeiro do ano passado;

Importações: US\$ 20,810 bilhões, queda de 9,8% na mesma comparação.

O valor das exportações é o terceiro melhor para meses de janeiro desde o início da série histórica, em 1989, só perdendo para janeiro de 2024 e de 2025. As importações registraram o segundo melhor janeiro da série, só perdendo para o mesmo mês do ano passado.

Página 3

Anvisa e MPF assinam acordo para combater cigarros eletrônicos

Página 6

Saiba como consultar se tem direito ao abono salarial PIS/Pasep 2026

Página 3

DÓLAR

Comercial	Turismo
Compra: 5,25	Compra: 5,27
Venda: 5,25	Venda: 5,45

EURO

Compra: 6,19
Venda: 6,19

Esporte

Circuito Performance abre temporada 2026 da FPA

A temporada 2026 de provas de pista e campo da Federação Paulista de Atletismo começa neste mês. Para dar início à série de competições que movimentará a modalidade ao longo do ano, a atração será o Circuito Performance de Atletismo Short Track. Serão duas etapas em fevereiro, nos dias 18 e 21, ambas na pista do Centro Olímpico de Treinamento e Pesquisa (COTP), na capital paulista.

As inscrições para as duas etapas estão abertas e devem ser realizadas por meio do site da FPA: www.atletismopaulista.com.br, em Pista e Campo. Importante que o atleta leia o regulamento da disputa, também disponível

no site. O prazo termina oito dias antes de cada etapa. Não serão aceitas inscrições por e-mail, WhatsApp ou qualquer outro veículo de comunicação que não seja o link no site, nem mesmo no dia da competição.

O diretor técnico da FPA, Antônio Cosme da Silva, destaca a importância do evento: "O Circuito Performance de Atletismo abre a temporada de competições da FPA em 2026 e promete ser de grande relevância para o desempenho de atletas, treinadores e equipes. A FPA vem multiplicando o atletismo em todo o estado pela qualidade e quantidade de eventos a cada ano, incentivando e valorizando



Foto: Christian Corrêa

Federação Paulista de Atletismo

a prática do atletismo, da iniciação ao alto rendimento, em todas as regiões do estado. Atletismo e FPA transformando vidas!"

Brasileiros do arremesso do peso se preparam para o Sul-Americano Indoor



Ana Caroline Miguel, do arremesso do peso, de olho no Mundial Indoor

Wellington Silva Moraes (EC Pinheiros), o Maranhão, William Venâncio Dourado e Ana Caroline Miguel da Silva (ambos

do Praia Clube-CEMIG-Exército-Futel-MG), atletas do arremesso do peso estão focados na temporada indoor e vão competir o Sul-Americano de Cochabamba, Bolívia (28/2 e 1/3), de olho em qualificação para o Campeonato Mundial de Kujawy Pomorz, na Polónia (20 a 22/3).

Na disputa do Brasileiro de Provas Similares ao Indoor, em Bragança Paulista, no sábado (31/1), Maranhão e William fizeram um "duelo" na disputa do arremesso do peso. Maranhão venceu com 19,74 m e William ficou em segundo com 18,67. O confronto é positivo para o crescimento da prova no Brasil, que tem o medalhista em Mundial Indoor Darlan Romani.

Em 2025 Willian Dourado venceu a prova no 44º Troféu Brasil,

com a marca de 21,41 m, assumiu a vice-liderança no ranking histórico, tornou-se o terceiro brasileiro a alcançar os 21 metros, unindo-se a Wellington Moraes, o Maranhão, que tem 21,01 m desde 2024 (treina com Ricardo de Souza Barros), e o pioneiro Darlan Romani, líder absoluto e um dos melhores do mundo (22,61 m, de 2019).

Ana Caroline, que também treina com Wagner Domingos, fez 17,61 m e venceu o Brasileiro Indoor - o índice para o Mundial é 18,90 m e a melhor marca da arremessadora é 18,46 m (13/5/2022, no Ole Miss T&F Complex, Oxford, MS, EUA). "O Sul-Americano está na minha programação. Arremessei acima de 17 metros, um começo muito positivo de temporada. É buscar

uma marca boa para se qualificar para o Mundial", comentou Ana, que também pode se qualificar pela Top List (são 16 as vagas disponíveis pela cota e a brasileira ocupa a 17ª posição).

Dentre os critérios de qualificação para o Mundial estão: Por índice (de 1/11/2025 a 8/3/2026), limitado a dois atletas por País; por Wild Card (convite) - o campeão geral individual de cada evento do World Indoor Tour 2026 se classificará automaticamente; e por posição no Top Performance List (1/11/2025 a 8/3/2026), conforme cota da prova, também tendo como limite dois atletas por país. As Loterias Caixa e a Caixa são patrocinadoras máster do Atletismo Brasil.

São Paulo lidera produção de alimentos que abastecem o mundo fitness

São Paulo é reconhecida como a capital brasileira do fitness, com a maior concentração de academias do país. O que muitos praticantes de atividade física nem sempre percebem é que, por trás de treinos intensos e dietas rigorosas, está um dos principais sistemas de produção agropecuária do Brasil. É no campo paulista que grande parte dos alimentos que sustentam a rotina de quem busca desempenho, saúde e qualidade de vida são produzidos.

A força do mercado fitness no estado acompanha esse cenário. São mais de 13 mil academias em funcionamento, cerca de 25% do total nacional, que atendem um público cada vez mais exigente. "São diversos os modelos de negócios de academias paulista-

nas, que acompanham as demandas de um dos mercados mais exigentes de todo o país", destaca o presidente da Associação Brasileira de Academias, Ailton Mendes.

Nesse contexto, o agronegócio paulista se consolida como protagonista ao liderar a produção de diversos alimentos essenciais à prática esportiva. Itens como carne de frango (1,9 milhão de toneladas), ovos (16,7 bilhões de unidades), amendoim (628 mil t) batata-doce (140 mil t), banana (970 mil t) e alface (220 mil t), por exemplo, estão entre as principais culturas do estado, segundo balanço do Instituto de Economia Agrícola (IEA-APTA), da Secretaria de Agricultura e Abastecimento (SAA).

Para que os alunos possam

chegar ao resultado esperado, seja no ganho de massa muscular ou na perda de peso, a ingestão de macronutrientes é tão essencial quanto os trabalhos de força. "Alimentos de fontes proteicas, como frango, ovos, leite e seus derivados, devem estar sempre presentes na dieta de praticantes de atividade física, principalmente nas refeições pós-treino. Enquanto os carboidratos, como arroz, batata-doce e mandioca, por exemplo, fornecem energia durante o exercício e ajudam na reposição energética no pós-treino. Portanto, devem ser consumidos antes e depois das atividades", explicou a nutricionista da Diretoria de Segurança Alimentar da SAA, Sízele Rodrigues.

Apesar de serem necessários em doses mínimas, os micronutrientes não podem ficar de fora. "Não menos importantes, as vitaminas e minerais encontrados em grandes quantidades nas frutas, verduras e legumes, devem estar presentes na dieta de qualquer indivíduo, especialmente dos praticantes de atividade física, pois participam de diversas etapas metabólicas, favorecendo assim o bom funcionamento do organismo", comenta Sízele.

O crescimento do consumo de alimentos high protein amplia a demanda por produtos com qualidade e segurança. Diante desse cenário, o Instituto de Tec-

nologia de Alimentos (Ital-APTA), um dos sete institutos de pesquisa da Secretaria, atua, por exemplo, na aplicação de proteína do soro do leite (whey protein) em formulações que asseguram textura, sabor e aparência adequados.

São Paulo também é um dos principais produtores de café do país, e o pesquisador do IEA Celso Viegro menciona os benefícios do uso na prática esportiva. "São largamente conhecidos os efeitos estimulantes da cafeína, por sua capacidade de manter o estado de alerta como de reduzir a fadiga. Sua ação se dá a partir do bloqueio de neurotransmissores responsáveis pela sensação de sono. Recentemente, a cafeína passou a ser sistematicamente empregada também na melhora do desempenho físico humano em atividades aeróbicas", reforçou o pesquisador.

Alimentos fitness nas redes supermercadistas

O consumo de amendoim em pasta, muito popular principalmente nos Estados Unidos, vem ganhando cada vez mais espaço no mercado brasileiro. O produto se expandiu nas lojas especializadas, tornando-se facilmente encontrado nas gôndolas das redes supermercadistas.

"O amendoim tem aumentado a participação no contexto fi-



Agronegócio paulista se consolida como protagonista ao liderar a produção de diversos alimentos essenciais à prática esportiva

tness, pois é reconhecido como um aliado de alto valor nutricional, rico em proteínas, gorduras boas e energia, ideal para quem busca ganho de massa muscular e melhor desempenho nos treinos. O setor entrega esse amendoim de alta qualidade ao consumidor", destacou o presidente da Câmara Setorial do Amendoim, José Rossato.

Durante a 3ª Semana Brasileira do Amendoim, realizada em setembro do ano passado, foram promovidas ações em estúdios de academia de Brasília e São Paulo para mostrar os benefícios nutricionais e evidenciar a qualidade certificada por meio do programa Pró-Amendoim, que con-

www.jornalistacesarneto.com

CÂMARA (São Paulo)

Histórias: conheci e convivi com o então capitão [hoje major na reserva da PM] Palumbo, agora em seu 2º mandato na maior e mais importante Câmara municipal do Brasil. Porta-voz dos Bombeiros, atendia e até ensinava jornalistas

PREFEITURA (São Paulo)

Histórias: conheci e convivi com o então vice-prefeito Régis de Oliveira, desembargador no TJ (SP) que voltou a ser deputado federal. Homem de grande cultura, Régis cansou da política. Deixou de ser deputado federal e dirigente partidário

ASSEMBLEIA (São Paulo)

Histórias: conheci e convivi com Arthur Alves Pinto, que representava a região de Santo Amaro na ALESF. Foram 7 mandatos e várias Secretarias. O "português" tratava [com casca e tudo] políticos que falavam mal de políticos pelas costas

GOVERNO (São Paulo)

Histórias: conheci e convivi com Fleury Filho, literalmente eleito pelo Quêrcia [então dono do PMDB paulista]. Entrou pra história como a cria que se voltou contra o criador. Acabou deixando de ser eleito até ao cargo de deputado federal

CONGRESSO (Brasil)

Histórias: conheci e convivi com o então deputado federal Arnaldo Faria de Sá, que fez muito sucesso no jornal "da tosse" na TV Record [antes do Edir Macedo / IURD]. Maioria dos seus votos [8 mandatos] vinha dos aposentados e aposentadas

PRESIDÊNCIA (Brasil)

Histórias: conheci e convivi [até sua morte em 1992 ... quando esta coluna era semanal] com o ex-presidente Jânio Quadros, por conta da proximidade com o jornalista Aluani Neto, que cobria prefeitura paulistana pela rádio Jovem Pan

PARTIDOS (Brasil)

Histórias: conheci e ainda convivo com a atual dona nacional do Podemos, desde o tempo em que seu pai - José Abreu - era deputado federal e a legenda era PTN. Hoje, Renata se dá ao luxo de seguir crescendo devagar e sempre

JUSTIÇAS (Brasil)

Histórias: conheci e convivi com o desembargador TJ (SP) Emerir Levay. O húngaro literalmente construiu o Museu do TJ (SP). Ele deu "aulas de história" na revista Justiça & Poder (1999-2001), que publicava versão mensal da nossa coluna

ANO 34

O jornalista Cesar Neto usa Inteligência Espiritual. Na imprensa (Brasil) desde 1993, nossa coluna [diária] de política recebeu "Medalha Anchieta" da Câmara (São Paulo) e "Colar de Honra ao Mérito" da Assembleia (SP) ... por ter se tornado referência das Liberdades [Concedidas por DEUS] ... X @cesarnetoreal

cesar@jornalistacesarneto.com

A PALAVRA - "Tenho-vos dito isso, para que em mim tenhais paz; no mundo tereis aflições, mas tende bom ânimo; eu venci o mundo" João 16:33

Jornal O DIA S. Paulo

Administração e Redação

Matriz:
Rua Carlos Comenale, 263
3º andar - Bela Vista - SP
CEP: 01332-030
Filial: Curitiba / PR

Assinatura on-line Mensal: R\$ 20,00

Publicidade Legal
Atas, Balanços e Convocações
Fone: 3258-1822
Periodicidade: Diária
Exemplar do dia: R\$ 3,50

Agências de notícias

Agência Brasil - EBC
Notícias Agrícolas
Folhapress

Governo de São Paulo
Prefeitura de São Paulo

A opinião de nossos colaboradores não representa necessariamente nossa opinião

E-mail: contato@jornalodiasp.com.br
Site: www.jornalodiasp.com.br

Metrô terá operação especial no Pré-Carnaval com funcionamento 24 horas e reforço de funcionários

O Metrô preparou uma operação especial para atender os passageiros durante o fim de semana de Pré-Carnaval, nos dias 7 e 8 de fevereiro, com reforço na oferta de transporte, equipes operacionais, segurança, manutenção e comunicação, garantindo mobilidade, conforto e segurança aos foliões.

De sábado (7) para o domingo (8), o sistema funcionará em operação 24 horas, com todas as estações abertas para embarque e desembarque durante a madrugada.

No sábado, vários blocos devem levar milhares de foliões às ruas, com destaque para os blocos Bicho Maluco Beleza (Alceu Valença) e Forrozão, que juntos têm público aguardado de mais de 1 milhão de pessoas. No domingo a folia continua com o desfile de vários outros blocos. Nesse dia, é esperado mais de um milhão de pessoas acompanhando o Monobloco.

Estratégias operacionais e de segurança

Para garantir a fluidez da operação e a segurança do público, foram definidas ações integradas de mobilidade, controle de fluxo e atendimento ao passageiro.

Haverá reforço no quadro de



funcionários das estações, equipes de segurança, tráfego e bilheteria, além da ampliação do efetivo nas estações com maior demanda. Também será disponibilizado plantão para manutenção das máquinas de autoatendimento, reforço nas lixeiras nas áreas pagas e kits de primeiros socorros nas estações mais movimentadas.

A operação contará ainda com gestores de plantão, monitoramento contínuo pelo Centro de Controle de Segurança (CCS), uso de drone para acompanhamento do movimento dos foliões, além de viaturas posicionadas estrategicamente em estações próximas aos eventos. Um representante do Metrô estará presente na sala de gerenciamento de incidentes do Centro de Operações da Polícia Militar (COPOM),

mantendo contato direto com os órgãos de Segurança Pública.

Organização do fluxo e controle de acessos

Para facilitar a circulação dos passageiros, serão instaladas grades direcionais nas estações mais envolvidas e nos dias de maior movimento. Estão previstos bolsões de segurança em áreas estratégicas, como Palmeiras-Barra Funda, com a instalação de bolsão de segurança no terminal turístico; República, que terá bolsões de segurança nas áreas externas dos acessos Caetano de Campos e Arouche, além da solicitação de containers para descarte de latas e garrafas.

Em dias de maior concentração de foliões, poderão ser adotados acessos específicos para entrada e saída nas estações

mais próximas aos desfiles. Na estação República os acessos Praça Barão e 7 de Abril poderão ser fechados temporariamente durante os desfiles de blocos, com reabertura conforme a necessidade operacional.

Comunicação com os passageiros

A comunicação com o público será intensificada por meio de banners, avisos sonoros, TV Minuto, painéis, site oficial, redes sociais e Central de Informações, orientando os passageiros sobre horários, funcionamento das estações e alterações operacionais.

Caso o passageiro observe algum comportamento inadequado pode colaborar com o Metrô fazendo a denúncia diretamente a um funcionário ou, se preferir, enviando uma mensagem de texto para o número do SMS-DE-NÚNCIA (9 7333-2252) ou pelo aplicativo MetrôConecta. Para esclarecer eventuais dúvidas ou obter informações sobre a operação do Metrô, o passageiro pode entrar em contato com a Central de Informações do Metrô, que atende diariamente das 5h à meia-noite, pelo telefone 0800-770-7722. (Governo de SP)

Casa Paulista abrirá inscrição para sorteio de 14 mil novas moradias, incluindo primeiras unidades do Moradia Segura



O Programa Casa Paulista abrirá inscrição para 14 mil novas moradias em 106 municípios, distribuídas pelas 16 regiões administrativas do Estado. O anúncio da abertura de inscrição ocorreu em evento no Palácio dos Bandeirantes, na quarta-feira (4).

Além dessas unidades, também haverá sorteio para outras 607 moradias de Habitação de Interesse Social - HIS2 (renda de três a seis salários-mínimos) e de Habitação de Mercado Popular - HMP (renda de seis a dez salários-mínimos) na capital paulista. Desse total, 250 serão reservadas

para agentes de segurança pública estaduais, na primeira remessa de unidades do Programa Moradia Segura.

Poderão participar policiais civis, militares, técnico-científicos e penais que atendem aos requisitos do programa e manifestarem interesse em editais de seleção publicados pelas secretarias de Segurança Pública (SSP) e Administração Penitenciária (SAP). As moradias são distribuídas pelas zonas central, norte, sul e oeste da cidade.

A construção de moradias de HIS 2 e HMP é prevista legalmen-

te na política habitacional paulista, além de constar no plano de negócios da CDHU, como forma de diversificar o atendimento e, também, aumentar o ticket médio da carteira, o que permite aumentar o reinvestimento em novas construções.

O Programa Moradia Segura foi lançado em setembro de 2024, a partir de quando foi regulamentado e teve editais de manifestação de interesse de participação pela SAP e pela SSP. A partir dessas listas de inscritos, serão disponibilizadas as primeiras unidades para financiamento pela CDHU. Pelas regras do programa, os servidores que desejam participar não podem ser proprietários de imóvel, possuir financiamento de imóvel residencial no país ou ter tido atendimento habitacional de caráter definitivo anterior.

Aproximadamente 90% do efetivo da Secretaria de Segurança Pública e 96% dos profissionais sob a Secretaria de Administração Penitenciária estão dentro das faixas de renda aptas para participação.

O Moradia Segura prevê comprometimento de no máximo 20% da renda familiar para os contemplados com até cinco salários-mínimos, com atualização anual pelo IPCA. Há, também, a possibilidade de os contemplados optarem por comprometer 30% da renda familiar, mas sem correção inflacionária anual.

As parcelas dos contratos de financiamento firmados com os beneficiários serão preferencialmente consignadas na folha de pagamento do respectivo órgão de pessoal. Já os valores das despesas para execução do programa sairão do orçamento vigente da SDUH, com possibilidade de contar também com recursos do Fundo Paulista de Habitação de Interesse Social (FPHIS).

Além das unidades específicas lançadas para policiais, continuam válidas as regras de priorização de agentes de segurança nos conjuntos construídos pela CDHU, quando 4 dos imóveis sorteados são destinados para esses servidores. (Governo de SP)

Balança comercial tem segundo melhor resultado para janeiro

A balança comercial registrou o segundo maior superávit para meses de janeiro desde o início da série histórica, beneficiada pela queda das importações, divulgou na quinta-feira (5) o Ministério do Desenvolvimento, Indústria, Comércio e Serviços (MdC). No mês passado, as exportações superaram as importações em US\$ 2,337 bilhões no mesmo mês de 2025.

O resultado da balança comercial para meses de janeiro só perde para 2024. Naquele mês, houve superávit de US\$ 6,196 bilhões.

O valor das exportações e das importações:

Exportações: US\$ 25,153 bilhões, queda de 1% em relação a janeiro do ano passado;
Importações: US\$ 20,810 bilhões, queda de 9,8% na mesma comparação.

O valor das exportações é o terceiro melhor para meses de janeiro desde o início da série histórica, em 1989, só perdendo para janeiro de 2024 e de 2025. As importações registraram o segundo melhor janeiro da série, só perdendo para o mesmo mês do ano passado.

Sectores

Na distribuição por setores da economia, as exportações em janeiro variaram da seguinte forma:

Agropecuária: 2,1%, com queda de 3,4% no volume e alta de 5,3% no preço médio;
Indústria extrativa: -3,4%, com alta de 6,2% no volume e queda de 9,1% no preço médio;
Indústria de transformação: -0,5%, com recuo de 0,6% no volume e de 0,1% no preço médio.

Produtos

Os principais produtos responsáveis pela queda das exportações em janeiro foram



Foto: Divulgação/Porto de Santos

os seguintes:

Agropecuária: café não torrado (-23,7%); algodão bruto (-31,2%); e trigo e centeio não moídos (-33,6%);
Indústria extrativa, óleos brutos de petróleo (-7,8%); e minério de ferro (-8,6%);
Indústria de transformação: óxido de alumínio, exceto corindo artificial (-54,6%); açúcares e me-

laços (-27,2%) e tabaco (-50,4%).

No caso do agronegócio, as exportações de soja cresceram 91,7% em relação a janeiro do ano passado, por causa da antecipação de embarques, e as vendas de milho não moído aumentaram 18,8%.

Em relação ao petróleo bruto, a queda nas exportações chega a US\$ 364,6 milhões em relação a

janeiro de 2025. Tradicionalmente, as vendas de petróleo registram forte variação mensal por causa da manutenção programada de plataformas.

Em relação às importações, a queda está vinculada ao petróleo e à desaceleração da economia, com a diminuição dos investimentos.

Na divisão por categorias, os principais produtos são os seguintes:

Agropecuária: cacau bruto ou torrado (-86,3%); e trigo e centeio não moídos (-35,5%);
Indústria extrativa: óleos brutos de petróleo (-49,8%); e gás natural (-15,8%);
Indústria de transformação: motores e máquinas não elétricos (-66,8%); óleos combustíveis de petróleo (-17,5%); e partes e acessórios de veículos (-20,4%).

Projeções

Para este ano, o MdC projeta superávit comercial de US\$ 70

bilhões a US\$ 90 bilhões. As exportações devem encerrar o ano entre US\$ 340 bilhões e US\$ 380 bilhões e as importações entre US\$ 270 bilhões e US\$ 290 bilhões.

As projeções oficiais para a balança comercial são atualizadas trimestralmente. Segundo o MdC, novas estimativas mais detalhadas sobre exportações, importações e saldo comercial de 2026 serão divulgadas em abril.

No ano passado, a balança comercial registrou superávit de US\$ 68,3 bilhões. O recorde de superávit foi registrado em 2023, quando o resultado positivo ficou em US\$ 98,9 bilhões.

As estimativas do MdC estão mais otimistas que as das instituições financeiras. Segundo o Boletim Focus, pesquisa semanal do Banco Central com analistas de mercado, a balança comercial encerrará o ano de 2026 com superávit de US\$ 67,65 bilhões. (Agência Brasil)

Conab prevê colheita recorde de café com crescimento de 17,1% em 2026

A produção brasileira de sacas beneficiadas de café pode ser recorde e subir 17,1% em 2026, de acordo com projeção divulgada na quinta-feira (5) pela Companhia Nacional de Abastecimento (Conab).

Segundo o 1º Levantamento da Safra de Café em 2026, o volume produzido deve somar 66,2 milhões de sacas beneficiadas, superando o ciclo anterior, de 2025.

"Se confirmado o resultado, este será um novo recorde na série histórica da Companhia, ultrapassando a safra de

2020, quando foram colhidas 63,1 milhões de sacas", informou a Conab.

Mais terra e produtividade

O crescimento se deve a fatores como o aumento de 4,1% na área usada para a produção, também em relação ao ano passado. A estimativa é que 1,9 milhão de hectares sejam plantados na atual temporada.

A Conab projeta ainda elevação de 12,4% na produtividade em relação à safra passada, com uma colheita de 34,2

sacas por hectare.

De acordo com a companhia, a melhora da produtividade se deve às condições climáticas mais favoráveis e à adoção de tecnologias e boas práticas de manejo nas lavouras.

Arábica e conilon

Com relação à produção de café arábica, a colheita estimada é de 44,1 milhões de sacas - aumento de 23,3% na comparação com o ciclo 2025.

"Essa elevação é atribuída ao crescimento de área em produ-

ção, às condições climáticas mais favoráveis e à bionalidade positiva", detalhou a companhia.

A expectativa é também de aumento na colheita do café tipo conilon. A safra estimada é de 22,1 milhões de sacas, o que representa alta de 6,4% na comparação com a produção obtida em 2025.

De acordo com a Conab, se confirmada essa projeção, será estabelecido novo recorde, motivado pelo crescimento da área em produção e das condições climáticas mais favoráveis até o momento. (Agência Brasil)

Exportações aos EUA caem 25,5% em janeiro, mas vendas à China sobem

Pelo sexto mês seguido desde o tarifaço do governo de Donald Trump, as exportações brasileiras para os Estados Unidos acumularam queda. As vendas para a China, no entanto, continuaram a subir, segundo dados divulgados na quinta-feira (5), em Brasília, pelo Ministério do Desenvolvimento, Indústria, Comércio e Serviços (MdC).

Em janeiro, as vendas para os Estados Unidos totalizaram US\$ 2,4 bilhões, recuo de 25,5% em relação aos US\$ 3,22 bilhões no mesmo mês de 2025. As importações de produtos norte-americanos também caíram 10,9% para US\$ 3,07 bilhões. O resultado foi um déficit de US\$ 670 milhões na balança comercial bilateral em favor do Brasil.

Esta foi a sexta retração consecutiva nas vendas brasileiras aos EUA desde a imposição da sobretaxa de 50% aplicada pelo governo de Donald Trump a produtos do Brasil, em meados de 2025. Apesar de a tarifa ter sido parcialmente revista no fim do ano passado, o MdC estima que 22% das exportações brasileiras ainda estejam sujeitas às alíquotas extras, que variam entre 40% e 50%.

China

Na contramão do desempenho dos Estados Unidos, o

comércio com a China apresentou resultado positivo. As exportações brasileiras para o país asiático cresceram 17,4% em janeiro, somando US\$ 6,47 bilhões, contra US\$ 5,51 bilhões um ano antes. As importações caíram 4,9% para US\$ 5,75 bilhões, o que garantiu ao Brasil um superávit de US\$ 720 milhões no mês.

Entre os principais parceiros comerciais, a corrente de comércio - soma de importações e exportações - com a China alcançou US\$ 12,23 bilhões, alta de 5,7%. Já o intercâmbio com os Estados Unidos somou US\$ 5,47 bilhões, queda de 18%, refletindo a redução tanto nas exportações quanto nas importações.

Outros mercados

O comércio com a União Europeia gerou superávit de US\$ 310 milhões para o Brasil, embora a corrente comercial tenha recuado 8,8% em relação a janeiro de 2025. As exportações para o bloco caíram 6,2%, enquanto as importações diminuíram 11,5%.

Com a Argentina, o Brasil registrou superávit de US\$ 150 milhões, mesmo com a forte retração de 19,9% no comércio bilateral. As exportações brasileiras para o país vizinho caíram 24,5% e as importações recuaram 13,6% na comparação anual. (Agência Brasil)

Saiba como consultar se tem direito ao abono salarial PIS/Pasep 2026

Já está liberada, a consulta ao pagamento do Abono Salarial PIS-Pasep 2026. Para saber se tem direito, o trabalhador deve acessar o aplicativo da Carteira de Trabalho Digital ou o portal Gov.br.

O pagamento é referente ao ano-base 2024. Serão contemplados 1,8 milhão de trabalhadores da iniciativa privada com inscrição no Programa de Integração Social (PIS), pagos pela Caixa Econômica Federal, em um total de R\$ 2,29 bilhões.

Outros 217,2 mil servidores públicos, com inscrição no Programa de Formação do Patrimônio do Servidor Público (Pasep), receberão pelo Banco do Brasil, somando R\$

301,9 milhões.

Como consultar a Carteira de Trabalho Digital?

- Baixe o aplicativo no celular;
- Verifique se está atualizado;
- Faça o login com a senha do Gov.br;
- No menu, acesse "Benefícios" e "Abono Salarial".

Pagamentos

Nas plataformas, é possível verificar informações como o valor do benefício, banco responsável pelo pagamento e a data específica do depósito. No total, os pagamentos somam R\$ 32,3 bilhões e são distribuídos de acordo com o mês de nascimento do beneficiário.

O valor corresponde ao valor atual do salário-mínimo dividido por 12 e multiplicado pela quantidade de meses trabalhados no ano-base. Neste ano, o Abono Salarial varia de R\$ 136 a R\$ 1.621.

O primeiro lote de pagamento será liberado no dia 16 de fevereiro - no valor de R\$ 2,5 bilhões - para trabalhadores nascidos em janeiro. Os valores ficarão disponíveis aos beneficiários até o fim do calendário em 30 de dezembro.

Quem tem direito ao Abono Salarial em 2026?

- estar cadastrado no PIS/Pasep há pelo menos cinco anos, contados da data do primeiro vínculo;

- ter recebido, de empregadores que contribuem para os programas, até R\$ 2.766 de remuneração média mensal no período trabalhado;

- ter exercido atividade remunerada por, no mínimo, 30 dias no ano-base, dias consecutivos ou não;

- ter os dados do ano-base informados corretamente pelo empregador no eSocial.

Dúvidas

Em caso de dúvidas, o trabalhador pode procurar os canais de atendimento do Ministério do Trabalho e Emprego, as unidades das superintendências regionais do Trabalho ou a central Alô Trabalho, pelo telefone 158. (Agência Brasil)

Itaú Unibanco renova recorde e lucra R\$ 46,8 bilhões em 2025

O Itaú Unibanco teve um lucro líquido de R\$ 46,8 bilhões em 2025, número 13,1% maior que o do ano anterior. Com o resultado, o banco renovou seu recorde de maior lucro de um banco brasileiro da história, em termos corrigidos pela inflação, segundo dados da Elos Ayta.

O recorde anterior era de R\$ 41,4 bilhões (R\$ 43,4 bilhões, corrigido pelo IPCA), registrado pela instituição em 2024. O terceiro lugar do pódio também é do Itaú, com seu lucro de cerca de R\$ 40 bilhões em valores atualizados registrado em 2015.

O Itaú tem registrado resultados acima dos concorrentes nos últimos anos por focar uma base de clientes de maior renda, o que representa menos risco e inadimplência e reduz os custos do banco.

Apenas no quarto trimestre do ano passado, o lucro foi de R\$ 12,317 bilhões. Os resultados vieram em linha com o es-

perado pelo mercado. Analistas consultados pela Bloomberg previam um lucro anual de R\$ 46,72 bilhões e um trimestral de R\$ 12,265 bilhões.

O ROAE (retorno recorrente gerencial sobre o patrimônio líquido médio anualizado), indicador de rentabilidade do banco, ficou em 23,4% no ano passado, acima dos 22,2% de 2024. A margem financeira do banco somou R\$ 124,408 bilhões, aumento anual de 10,6%.

Já a carteira de crédito do Itaú terminou 2025 em R\$ 1,49 trilhões, alta de 6%. Os empréstimos foram puxados pelo crédito imobiliário (12,8%) e cartão de crédito (8%). Micro, pequenas e médias empresas corresponderam cresceram 8,7% e grandes empresas, 5,2%.

A inadimplência acima de 90 dias, por sua vez, teve leve queda de 0,1 ponto percentual na comparação com 2024, indo a 1,9%, abaixo do mercado - se-

gundo dados do Banco Central, a média brasileira estava em 4,1% em dezembro.

O custo do crédito em relação à carteira reduziu na mesma proporção, indo a R\$ 36,6 bilhões no ano passado.

Na divulgação dos números, Milton Maluhy Filho, CEO do Itaú Unibanco afirmou que os resultados são fruto de disciplina de risco, solidez e governança e chamou a atenção para a parte de investimentos do banco.

"Administramos, gerimos e custodiamos cerca de R\$ 4,1 trilhões em recursos, sustentados por transparência, integridade, suitability [perfil de risco] e múltiplas camadas de controle. Tão alta escala exige responsabilidade e incentivos corretos, que são parte do nosso dever fiduciário e da proteção ao investidor e ao sistema financeiro", disse Maluhy.

O Itaú foi um dos bancos que não distribuiu títulos do Banco

Master, atualmente em liquidação sob suspeitas de fraude financeira.

Ao divulgar o balanço de 2025, o banco divulgou um novo programa de recompra de ações, uma das maneiras de remunerar os acionistas.

O conselho do banco autorizou a aquisição de até 200 milhões de ações preferenciais do Itaú, sem redução do valor do capital social. Dessa forma, o valor por ação aumenta, beneficiando investidores.

"O novo programa de recompra das ações tem como objetivos: prover a entrega de ações aos funcionários e administradores da companhia e de suas controladas no âmbito dos seus modelos de remuneração, dos seus planos de incentivos de longo prazo e de seus projetos institucionais; e cancelar ações de emissão da Companhia", informou o banco em fato relevante. (Folhapress)

Rotas de integração no continente podem reduzir custos comerciais

O governo federal oficializou, nesta semana, a criação do Programa Rotas de Integração Sul-Americana. Um dos objetivos finais da medida é reduzir o tempo e o custo do transporte de mercadorias entre o Brasil e os vizinhos, e também com a Ásia.

Para atender a esse objetivo, a proposta é viabilizar ações para integrar infraestruturas física, digital, social, ambiental e cultural entre os países da América do Sul. A portaria de criação, assinada pela ministra Simone Tebet, e publicada no Diário Oficial da União de terça-feira (3), oficializa cinco rotas de integração.

Segundo o que prevê o programa, a ideia inclui a elaboração de estudos técnicos e pesquisas aplicadas a diferentes áreas, como a multimodalidade de transportes, a conectividade e a integração energética e digital, a unidade geoeconômica, a biocidade e perspectivas fronteiriças e não fronteiriças no território nacional.

As redes de infraestrutura focam em cinco rotas estratégicas desenhadas após consulta aos 11 Estados brasileiros que fazem fronteira com os países da América do Sul.

As rotas foram divididas da seguinte forma:

Ilha das Guianas - áreas do Norte brasileiro com Guiana Francesa, Suriname, a Guiana e Venezuela

Amazônica - norte com Colômbia, Equador e Peru

Quadrante Rondon - Norte e Centro-Oeste no Brasil com Peru, Bolívia e Chile

Bioceânica de Capricórnio - Centro-Oeste, Sudeste e Sul com Paraguai, Argentina e Chile

Bioceânica do Sul - Sul do Brasil com Uruguai, Argentina e Chile

Segundo o governo, o projeto das cinco rotas surgiu depois de reunião de líderes da América do Sul, em 2023, que decidiu por uma agenda de integração regional.

Entre os argumentos do governo, está o fato que o Brasil privilegiou, ao longo do tempo, o comércio com países da Europa e os Estados Unidos via Atlântico. A formulação leva em conta que, nas últimas décadas, ocorreu um deslocamento da produção rumo aos estados do Centro-Oeste e do Norte e um incremento maior do comércio com os países asiáticos. (Agência Brasil)

[illegible][illegible]

	Aumento de Capital		Integralizações com Reserva de Lucros		Aumento de Capital	
	Adic.	%	Adic.	%	Adic.	%
01 - 5-Pilões Participações S/A	32.542,62	15,496487%	7.748,23	15,496487%	40.290,85	15,496487%
02 - 20-Pilões Participações S/A	12.027,49	10,584480%	5.292,24	10,584480%	17.519,66	10,584480%
03 - 20-Pilões Participações S/A	10.595,88	9,216216%	4.652,96	9,216216%	15.248,84	9,216216%
04 - Leasom Empir. Part. Ltda	23.235,05	60,72145%	3.103,573	20,7145%	16.338,576	60,72145%
05 - 3-Helios Participações S/A	1.000,00	6,010215%	0,010215	0,000108%	1.000,00	6,010215%
06 - Nicreus Pilon Participações S/A	10.900,00	5,000000%	2.500,000	5,000000%	13.000,000	5,000000%
07 - Nilton Participações S/A	4.773,00	10,000000%	1.118,265	10,000000%	5.891,265	10,000000%
08 - Valdeu Participações S/A	4.962,931	2,363330%	1.181,665	2,363330%	6.144,598	2,363330%
09 - Vieira Da Cruz P Ilon Particip. S/A	9.886,786	4,712760%	2.356,380	4,712760%	12.243,176	4,712760%
10 - O.P.T. Participações S/A	1.190,182	2,330201%	0,330201	0,000201%	1.520,193	2,330201%
11 - Papillon Participações S/A	8.094,482	3,745151%	1.877,258	7,745515%	9.971,740	7,745515%
12 - Brenda Participações S/A	1.532,375	3,686643%	0,368643	0,000643%	1.901,018	3,686643%
13 - Santorini Participações S/A	7.532,373	3,588845%	1.793,423	3,588845%	9.325,796	3,588845%
14 - M.C.P. Participações S/A	1.035,151	3,103495%	0,310349	0,003495%	1.345,645	3,103495%
15 - V.R.P. Adm. e Aposentadoria S/A	1.686,079	2,460999%	1,230,495	2,460999%	2.916,574	2,460999%
16 - Luis Maria Da Silva Sposopet	68,408		16,288	0,032575%	84,696	0,032575%
17 - Brumal Participações S/A	3.497,701	5,760815%	0,760815	0,012815%	4.258,852	5,760815%
18 - Maria Virginia Pilon Rubinatto	3.766,109	1,793358%	886,693	1,793358%	4.652,802	1,793358%
19 - 20-Pilões Participações S/A	1.798,000	4,602173%	0,460217	0,012173%	2.258,173	4,602173%
20 - CBPilon Participações S/A	2.358,927	1,551870%	775,935	1,551870%	3.134,862	1,551870%
21 - Vainir Pilon	1.253,993	1,111905%	90,5650	0,008195%	1.344,558	1,111905%
22 - F.Pilon Participações S/A	2.321,160	1,891131%	465,515	1,891131%	2.786,675	1,891131%
23 - NHPIlon Participações S/A	1.242,890	0,591895%	295,948	0,591895%	1.538,838	0,591895%
24 - C.A.P. Participações S/A	1.633,000	0,633000%	0,633000	0,000000%	2.266,000	0,633000%
25 - Norberto Vieira Da Cruz Filho	29,169	0,013890%	6,945	0,013890%	36,114	0,013890%
26 - C.A.P. Participações S/A	2.816,000	1,633000%	633,0000	1,633000%	3.449,000	1,633000%
27 - MP International Participações Ltda	4.962,931	2,363330%	1.181,665	2,363330%	6.144,598	2,363330%
Total	110.000,00	100,00%	50.000,00	100,00%	260.000,00	100,00%

Cenário: 10/12/2022, José Pilon - Presidente da Mesx Alexandre Pilon - Secretário da Mesx

[illegible]

CEP: 01332-030
www.jornalodiasp.com.br

Anvisa e MPF assinam acordo para combater cigarros eletrônicos

Sistema Anchieta-Imigrantes inicia instalação do Siga Fácil sem cobrança, com foco na segurança e na fluidez do tráfego

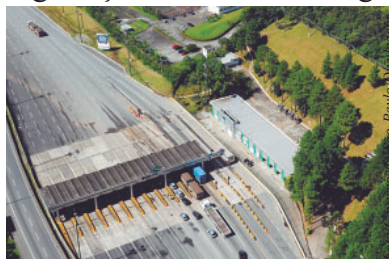

A modernização da cobrança de pedágio no Sistema Anchieta-Imigrantes (SAI) tem início no próximo sábado (7) com a instalação do pórtico eletrônico no Km 33 da Via Anchieta, ainda inativo, pela concessionária Ecovias Imigrantes. A tradicional praça física de pedágio, hoje no km 31 da rodovia, será substituída pelo sistema eletrônico Siga Fácil, permitindo mais fluidez e segurança no tráfego.

Na Rodovia dos Imigrantes, o pórtico será instalado até o final do mês no Km 29, em substituição à atual praça do km 32. Neste momento, haverá apenas o posicionamento da estrutura, mas sem cobrança. O pagamento do pedágio continua sendo realizado apenas na praça existente. A previsão é que o Siga Fácil comece a operar em julho.

Com a instalação dos pórticos, a concessionária começa a fazer o monitoramento para testes com câmeras, sensores e antenas. Além disso, a concessionária iniciou estudos para modernizar a Operação Comboio, com um conceito mais dinâmico e tecnológico, que permitirá o tráfego seguro mesmo em condições de neblina intensa no trecho de serra.

Quando o sistema entrar em operação, a cobrança passará a ser feita de forma eletrônica e bidirecional, substituindo o modelo atual concentrado em um único sentido. Atualmente, o pedágio do Sistema Anchieta-Imigrantes é de R\$ 38,70, valor que passará a ser dividido igualmente, com cobrança de R\$ 19,35 na descida (sentido Litoral) e R\$ 19,35 na subida (sentido São Paulo).

O usuário pagará apenas no sentido em que utilizar a rodovia. Motociclistas permanecem isentos da cobrança, conforme as regras vigentes. O modelo vai eliminar as longas filas que se formam nas atuais praças de pedágio, especialmente em grandes feriados.

O Siga Fácil é o sistema do Governo de São Paulo que substitui as atuais praças de pedágio com cancelas por um modelo eletrônico, sem necessidade de parada dos veículos, trazendo mais fluidez e segurança ao tráfego no Sistema Anchieta-Imigrantes, um dos corredores logísticos mais importantes do país, por onde circulam, em média, 120 mil veículos por dia, com picos significativamente maiores em feriados e na alta temporada.

A entrada em operação do sistema com cobrança está condicionada à conclusão das etapas técnicas, à realização dos testes operacionais e à autorização formal da Agência de Transporte do Estado de São Paulo (Artesp), responsável pela fiscalização das obrigações contratuais das concessionárias. A data de início da cobrança será divulgada oficialmente após essa validação regulatória e ampla comunicação aos usuários.

Nova Operação Comboio

Haverá um período de transição mesmo quando o Siga Fácil entrar em funcionamento. As estruturas físicas das praças de pedágio existentes serão mantidas temporariamente para que a Operação Comboio tradicional continue sendo realizada em situações

de neblina intensa.

A Artesp analisa uma nova solução técnica, que dispensa a parada obrigatória dos veículos. É um conceito inédito em rodovias no Brasil, com a utilização de novas tecnologias que priorizam a segurança dos motoristas. O novo modelo conta com painéis eletrônicos inteligentes que identificam automaticamente os níveis de neblina e ajustam a sinalização em tempo real.

Com base nessas informações, os limites de velocidade são adequados às condições de visibilidade, garantindo que os motoristas trafeguem pelo trecho de maneira segura, orientada e compatível com a Operação de Comboio Autônomo. As praças de pedágio só serão removidas quando o projeto for homologado e implantado.

Investimentos

Em quase 30 anos de concessão, a Ecovias Imigrantes investiu R\$ 10,2 bilhões em melhorias e ampliações de infraestrutura no Sistema Anchieta-Imigrantes, incluindo a construção da segunda pista da Rodovia dos Imigrantes, o anel viário de Cubatão e as duas fases de melhorias da Entrada de Santos.

Atualmente, estão em andamento estudos e projetos para implantação de um novo acesso ao Porto de Santos e de uma saída do bairro Alema, também em Santos, para a rodovia Anchieta.

Além disso, a pedido do Governo de São Paulo, a concessionária está desenvolvendo o projeto para construção da terceira pista da Imigrantes, viabilizando uma nova ligação entre a região metropolitana de São Paulo e a Baixada Santista.

A pista projetada terá 21,5 km de extensão, sendo 17 km em túneis e 4 km em viadutos. O empreendimento inclui também o maior túnel rodoviário do país, com cerca de 6 km de extensão. O projeto ampliará a capacidade no trecho de serra em 25% no geral e em 145% quando se considera apenas a descida de caminhões, atendendo às demandas atuais e futuras de mobilidade e logística na região.

Os projetos em andamento não fazem parte do contrato original da concessionária e serão realizados conforme direções e autorizações do governo.

Siga Fácil

Siga Fácil (www.sigafacil.sp.gov.br) é o sistema do Governo de São Paulo que substitui as praças de pedágio por pórticos eletrônicos inteligentes, identificando veículos por placas ou tags, tornando o processo mais rápido, eficiente e com justiça tarifária. Ou seja, com o Siga Fácil, o motorista paga apenas pelo trecho percorrido. Supervisionado pela Agência de Transporte do Estado de São Paulo (Artesp), ele elimina filas e reduz acidentes.

O sistema é implantado gradualmente nos projetos de concessão mais recentes, como o Novo Litoral Paulista, a Nova Raposo e a Rota Sorocabana, além dos contratos já existentes. O site sigafacil.sp.gov.br traz o mapa de pórticos, formas de pagamento e canais de atendimento. (Governo de SP)

A Agência Nacional de Vigilância Sanitária (Anvisa) e o Ministério Público Federal (MPF) assinaram acordo com o objetivo de intensificar ações de fiscalização e fortalecer o enfrentamento ao comércio ilegal de dispositivos eletrônicos para fumar, popularmente conhecidos como cigarros eletrônicos ou vapes.

Em nota, a Anvisa informou que o acordo visa garantir o cumprimento da Resolução da Diretoria Colegiada (RDC) 855/2024, que proíbe a fabricação, a importação, a comercialização, a distribuição, o armazenamento, o transporte e a propaganda de cigarros eletrônicos em território nacional.

"A ideia é unir a expertise técnica

da Anvisa ao poder de atuação jurídica do MPF", destacou a agência no comunicado.

O acordo terá vigência inicial de cinco anos, com reuniões periódicas entre as equipes responsáveis. Não há previsão de transferência de recursos entre as partes.

Entenda

Entre as medidas previstas no acordo está o compartilhamento sistemático de informações técnicas e de dados sobre fiscalizações realizadas em ambientes físicos e virtuais.

Caberá à Anvisa fornecer subsídios técnicos e informações sobre as ações do Sistema Nacional de Vigilância Sanitária, enquanto o MPF fará a apuração



Foto: Josthon Alves/Agência Brasil

das infrações identificadas e a articulação com outros órgãos de controle.

A parceria prevê ainda o desenvolvimento de ações de co-

municação e sensibilização sobre riscos associados ao uso de cigarros eletrônicos como parte de estratégias de proteção à saúde pública. (Agência Brasil)

STF marca julgamento que vai definir alcance da Lei de Anistia

O Supremo Tribunal Federal (STF) marcou para o dia 13 de fevereiro o início do julgamento que vai decidir se a Lei de Anistia pode ser aplicada em casos de ocultação de cadáver ocorridos durante a ditadura militar. O caso será julgado pelo plenário virtual da Corte.

A Corte vai decidir o alcance da lei, que anistiou os crimes cometidos entre 2 de setembro de 1961 e 15 de agosto de 1979.

"Conforme entendimento da Corte Interamericana de Direitos Humanos (CIDH), o desaparecimento forçado deve ser tratado como crime permanente, ou seja, não pode ser alvo de anistia".



Foto: Marcelle Casal/Ar/ABR

Com base nesse entendimento, o STF vai decidir se Lei de Anistia, que extinguiu a punibilidade de crimes ocorridos antes de sua vigência, pode ser

aplicada para evitar a punição de agentes do Estado que foram responsáveis por desaparecimentos forçados no período de exceção.

O processo que motiva a discussão trata da denúncia apresentada em 2015 pelo Ministério Público Federal (MPF) contra os militares do Exército Lício Augusto Ribeiro Maciel e Sebastião Curió Rodrigues de Moura (falecido) pelas acusações de ocultação de cadáver e homicídio cometidos na Guerrilha do Araguaia.

Os ministros do STF vão julgar um recurso para derrubar a decisão de primeira instância que rejeitou a denúncia do MPF contra os militares. A decisão aplicou a decisão do STF, tomada em 2010, que validou a aplicação da Lei de Anistia de forma ampla. (Agência Brasil)

Empresa da Embraer vende duas aeronaves elétricas para o Japão



Foto: Eve Air Mobility/Digital

A empresa Eve Air Mobility, subsidiária da Embraer que desenvolve aeronaves elétricas de decolagem e pouso vertical (eVTOL), anunciou a venda de

dois veículos para a japonesa AirX, que atua com transporte aéreo, atualmente utilizando helicópteros. O contrato pode ser ampliado, pois há a opção de

compra de até 50 unidades.

Com a entrega dos veículos prevista para 2029 e previsão de operação em Tóquio e Osaka, como veículo de última milha para rotas turísticas, a venda foi a primeira da empresa para a região da Ásia-Pacífico. Embraer e Eve participam do Singapore Airshow, uma das maiores feiras do setor.

"Estamos entusiasmados em firmar parceria com a Eve Air Mobility para levar o transporte aéreo da próxima geração ao Japão", afirmou Kiwamu Tezuka, fundador e CEO da AirX, em posicionamento oficial das companhias para anunciar o acordo.

Para ele, essa colaboração

reforça o compromisso com sustentabilidade e inovação, além de posicionar a AirX na linha de frente do mercado em evolução da mobilidade aérea.

Com o anúncio, as ações da empresa na B3 interromperam o movimento de queda. Lançadas em julho de 2025, a R\$ 39 a ação, terminaram o pregão dessa quarta-feira (4) a R\$ 19,80. Ontem (3) foram vendidas a R\$ 19,62, igualando o menor valor, registrado em 17 de setembro de 2025. Na bolsa de Nova Iorque (NYSE), as ações da empresa estão em queda desde 22 de janeiro, quando estavam cotadas a US\$ 4,59. Ontem foram negociadas a US\$ 3,65. (Agência Brasil)

Fies 2026: inscrições para o 1º semestre terminam nesta sexta-feira

Os estudantes que desejam concorrer a um financiamento das mensalidades do curso superior em uma faculdade privada podem se inscrever no Fundo de Financiamento Estudantil (Fies) do primeiro semestre de 2026, até às 23 horas e 59 minutos desta sexta-feira (6), horário de Brasília.

O programa do Ministério da Educação (MEC) oferece financiamento para estudantes cursarem a educação superior em instituições privadas que aderiram ao programa e possuem avaliação positiva no Sistema Nacional de Avaliação da Educação Superior (Sinaes).

Inscrição

A inscrição gratuita deve ser feita exclusivamente pelo Portal Único de Acesso ao Ensino Superior com login na plataforma Gov.br. É preciso também informar um e-mail pessoal válido.

O candidato poderá se inscrever em até três opções de curso e alterar suas escolhas até o fim do prazo de inscrição. O MEC esclarece que a pré-seleção será para apenas uma das opções de curso, turno, local de oferta e instituição de educação superior.

Ao fazer sua inscrição no processo seletivo do Fies do primeiro semestre de 2026, o candi-

dato deverá obrigatoriamente informar seu perfil (etnia/cor, se é ou não quilombola, se é ou não pessoa com deficiência, se concluiu ou não o ensino superior).

Vagas

O Ministério da Educação (MEC) ofertará mais de 112,168 vagas para financiamento em 2026, sendo 67.301 vagas para o primeiro semestre, em 1.421 universidades, faculdades e centros universitários, para 19.834 cursos.

As vagas que eventualmente não forem ocupadas nesta edição serão ofertadas no segundo semestre.

Quem pode se inscrever

Os candidatos que participaram do Exame Nacional do Ensino Médio (Enem) a partir da edição de 2010, poderão se inscrever no Fies, desde que tenham obtido média aritmética das notas nas cinco provas igual ou superior a 450 pontos e não tenham zerado a prova de redação.

Também é necessário possuir renda bruta familiar mensal por pessoa de até três salários-mínimos (R\$ 4.863, em 2026).

No caso das vagas destinadas às pessoas com deficiência (PCD), os candidatos deverão comprovar a sua situação por

meio de laudo médico, com o código correspondente da Classificação Internacional de Doenças (CID).

Classificação

A classificação no processo seletivo do Fies será realizada de acordo com a ordem decrescente das notas obtidas pelos candidatos no Enem, por tipo de vaga, grupo de preferência e modalidade de concorrência. Ainda serão priorizados os candidatos que:

- não concluíram o ensino superior e não foram beneficiados pelo financiamento estudantil;
- não concluíram o ensino superior, foram beneficiados pelo financiamento estudantil e o tenham quitado;
- não concluíram o ensino superior e não foram beneficiados pelo financiamento estudantil;
- não concluíram o ensino superior, foram beneficiados pelo financiamento estudantil e o tenham quitado.

Fies Social

O processo seletivo do Fies inclui a reserva de 50% das vagas para estudantes com renda familiar por pessoa de até meio salário-mínimo (R\$ 810,50, em 2026) e com inscrição ativa no Cadastro Único de Programas Sociais do governo fede-

ral (CadÚnico).

Os pré-selecionados que cumprirem as regras do Fies Social poderão solicitar a contratação do financiamento integral, com cobertura de até 100% dos encargos educacionais.

Caso a Comissão Permanente de Supervisão e Acompanhamento (CPSA) da instituição privada de ensino superior identifique divergência na renda familiar declarada, poderá ser exigida a apresentação de documentação complementar para comprovação.

Resultado

Conforme o edital do Fies, o resultado da pré-seleção na chamada única será divulgado em 19 de fevereiro.

Os estudantes pré-selecionados deverão acessar o Fies Seleção para complementar sua inscrição entre os dias 20 e 24 de fevereiro.

Lista de espera

Os estudantes que não foram pré-selecionados na chamada única estarão automaticamente na lista de espera para preenchimento das vagas não ocupadas, observada a ordem de classificação.

A pré-seleção na lista de espera ocorrerá de 26 de fevereiro a 10 de abril. (Agência Brasil)