Jornal O DIA SP

www.jornalodiasp.com.br TERÇA-FEIRA, 8 DE JUNHO DE 2021 Nº 24.926 Preço banca: R$ 3,50

Mercado financeiro eleva previsão de crescimento do PIB para 4,36%

As instituições financeiras consultadas pelo Banco Central (BC) aumentaram a projeção para a expansão da economia brasileira pela sétima semana consecutiva. A previsão para o crescimento do Produto Interno Bruto (PIB) – a soma de todos os bens e serviços produzidos no país – subiu de 3,96% para 4,36%.

Para o próximo ano, a estimativa de crescimento do PIB passou de 2,25% para 2,31%. Em 2023 e 2024, o mercado financeiro projeta expansão do PIB em 2,50%.

As estimativas estão no boletim Focus de segunda-feira (7), pesquisa divulgada semanalmente pelo BC, em Brasília, com a projeção para os principais indicadores econômicos.

Inflação

A previsão do mercado financeiro para o Índice Nacional de Preços ao Consumidor Amplo (IPCA) deste ano subiu de 5,31% para 5,44%, na nona alta consecutiva.

A estimativa para 2021 supera o limite da meta de inflação que deve ser perseguida pelo BC. Página 3

Cidade de São Paulo inicia vacinação de grávidas e puérperas

Página 2

Sociedades limitadas impulsionam abertura de empresas, mostra pesquisa

Página 3

Saúde distribui 2,3 milhões de doses da vacina da Pfizer

O Ministério da Saúde começou na segunda-feira (7) a distribuir um novo lote de 2,3 milhões de doses da vacina da Pfizer contra a covid-19 a estados e municípios. São Paulo, Rio de Janeiro, Santa Catarina, Paraná, Mato Grosso do Sul, Amazonas e o Distrito Federal receberão suas parcelas na divisão.

Já os demais estados devem receber suas remessas até a próxima quarta-feira (9). As vacinas são destinadas para a imunização dos públicos prioritários que estão recebendo as aplicações segundo o plano de operacionalização: pessoas com comorbidades, gestantes e puérperas com comorbidades, pessoas com deficiência permanente e trabalhadores do ensino básico.

O Ministério da Saúde acrescentou que estados e municípios também poderão direcionar as doses para outros segmentos, como trabalhadores de aeroportos e portos, parte das forças de segurança e salvamento e Forças Armadas.

De acordo com o planejamento do Ministério da Saúde, deverão ser entregues no mês de junho mais de 12 milhões de doses da vacina da Pfizer. Para o período de julho a setembro, estão previstas mais 84,4 milhões de doses.

O Ministério distribuiu até o momento 102,9 milhões de doses. Deste total, foram aplicadas 71,6 milhões de doses, sendo 48,8 milhões da 1ª dose e 22,8 milhões da 2ª dose. Considerando a população, foram imunizados completamente (1ª e 2ª doses) até o momento pouco mais de 10% da população. (Agencia Brasil)

Previsão do Tempo

Terça: Sol com muitas nuvens durante o dia. Períodos de nublado, com chuva a qualquer hora.

22° C
16° C

Manhã Tarde Noite

Fonte: Climatempo

DÓLAR

Comercial
Compra: 5,03
Venda: 5,04

Turismo
Compra: 4,95
Venda: 5,20

EURO

Compra: 6,14
Venda: 6,14

Caixa encerra pagamento e saque do abono salarial em 30 de junho

Foto: Marcelo Camargo/ABr

A Caixa informou na segunda-feira (7) que trabalhadores que cumpram as exigências para o recebimento do abono salarial do calendário 2020-2021, com ano-base 2019, terão até o dia 30 de junho para fazer o saque do benefício.

Caso perca o prazo, o trabalhador qualificado para o abono só terá outra oportunidade para o saque a partir do próximo calendário. A Caixa informa que, segundo portaria que regula o abono salarial, o benefício fica reservado ao beneficiário por um prazo de 5 anos. Página 3

Com baixa adesão, vacinação contra a gripe entra na terceira fase

Página 4

Número de usuários de planos de saúde subiu mais de 1 milhão em um ano

Os planos de saúde médico-hospitalares registraram, entre abril de 2020 e abril de 2021, um incremento de 1,05 milhão no total de usuários no país. Trata-se de um avanço de 2,2% no período.

Com esse crescimento, o Brasil alcançou 48,1 milhões de usuários. Segundo a Agência Nacional de Saúde Suplementar (ANS), é o maior número registrado desde julho de 2016. Atualmente, 737 operadoras estão em atividade e cerca de 19 mil planos estão ativos.

Os dados constam em informe da ANS divulgado na segunda-feira (7), com os números do setor relativos à abril. As informações completas também estão disponíveis na sala de situação, ferramenta de consulta atrelada ao portal da instituição. Página 3

Amazonas prende 31 suspeitos de participar de ataques criminosos

Página 4

Esporte

KTM de Miguel Oliveira surpreende e vence na Espanha

Fabio Quartararo dominou os treinos para o GP da Catalunha, foi sua quinta pole consecutiva na temporada e parecia ser imbatível na Espanha, mas a história do Grande Prêmio foi diferente. A vitória ficou com o piloto da KTM Miguel Oliveira que fez uma prova irretocável. A marca austríaca obteve sua 4ª vitória na categoria principal sendo que, 3 delas foram nas mãos do português. Ao seu lado no pódio estiveram os dois pilotos da Ducati: Johann Zarco e Jack Miller respectivamente 2º e 3º. Página 8

Foto: Motogp

Oliveira *88 superou Quartararo 20*

Fórmula 2: Samaia destaca fim de semana difícil em Baku

O fim de semana da terceira etapa da Fórmula 2 no Azerbaijão proporcionou três corridas espetaculares no circuito de rua da capital Baku. As vitórias ficaram com o russo Robert Shwartzman e com o estoniano Juri Vips, que venceu a Sprint Race 2 e a Feature Race. O circuito de 6.003 metros, ao contrário de Mônaco na rodada anterior, traz longas retas, muitas disputas por posição, várias ultrapassagens e também alguns incidentes.

Guilherme Samaia não teve um fim de semana dos mais suaves na capital azeri. Página 8

Piquet Jr. escala 15 posições na corrida 1 do Lamborghini Super Trofeo em Virgina

Foto: Chris Green

Piquet *Jr.*

Piquet Jr. disputou no domingo a segunda etapa do Lamborghini Super Trofeo, no Virginia International Raceway. O brasileiro teve sua segunda experiência no certame e embora tenha sofrido com as falhas mecânicas, mostrou velocidade.

No treino classificatório o piloto do carro #13 da Ansa Motorsport vinha com a terceira melhor marca da sessão. Piquet acabou tendo um problema nos freios durante a sessão e causou a bandeira vermelha. Página 8

F-Kart: Alberto Otazú e Anthony Peperone dominam etapa

Foto: Emerson Santos

Alberto *Otazu*

Em sua primeira viagem para Paulínia (SP) nesta temporada, o campeonato itinerante da F-Kart viu o domínio dos mesmos pilotos das provas anteriores. Na 3ª etapa da categoria Challenge e 4ª etapa da Principal, disputadas no último domingo (06/6) no Kartódromo San Marino, os vencedores foram respectivamente Alberto Otazú (Cardoso Funilaria e Pintura/ Concept Kart/ No Fire Services/Speed Truck/ Imab Metalúrgica Bianchi Automóveis/AVSP/Rolley Ball) e Anthony Peperone, e que lideram os respectivos certames. Página 8

Cidade de São Paulo inicia vacinação de grávidas e puérperas

Na segunda-feira (7), a Secretaria Municipal de Saúde (SMS) da capital paulista iniciou a vacinação de gestantes e mulheres que deram à luz a até 45 dias (puérperas) sem comorbidades e maiores de 18 anos, e também de lactantes com comorbidades acima de 18 anos.

Os postos drive-thru e farmácias parceiras da campanha de vacinação contra a covid-19 na cidade de São Paulo também foram reabertos e com uma novidade, todos com a segunda dose do imunizante que protege da covid-19. A secretaria vai disponibilizar a segunda dose da vacina em todos os postos da rede, incluindo os megapostos com acesso para pedestres.

Também a partir desta segunda-feira, os estagiários dos cursos de saúde, independentemente do ano cursado, poderão se cadastrar para doses remanescentes nas 468 Unidades Básicas de Saúde (UBS) da capital. Todos os dias, de 1.800 a 2.000 doses ficam disponíveis no fim do dia e podem ser aplicadas no público que se cadastrar para as doses que sobrarem.

Até sábado (5), foram aplicadas 5.275.141 doses na cidade de São Paulo desde o início da campanha, em 19 de janeiro. Desse número, 3.635.748 pessoas receberam a primeira dose e 1.639.393 já completaram o esquema vacinal com a segunda dose.

A secretaria alerta para a importância de tomar as duas doses da vacina, respeitando os intervalos recomendados entre uma e outra dose, para completar o esquema vacinal e obter a proteção necessária contra a covid-19. No caso da CoronaVac, do Butantan, o intervalo é de 21 a 28 dias. Já as vacinas da Oxford/AstraZeneca/Fiocruz e da Pfizer o prazo entre a primeira e segunda dose é de 12 semanas.

Todas as salas de vacinação das 468 Unidades Básicas de Saúde da cidade de São Paulo estão abastecidas de maneira a garantir o acesso às vacinas dos grupos prioritários elegíveis no momento, conforme instruções disponíveis na página Vacina Sampa.

Mesmo após receber as duas aplicações da vacina, todas as pessoas devem seguir com os cuidados sanitários, como o uso de máscara, a higienização com álcool em gel e o distanciamento social, evitando aglomerações.

Vacinação

O estado de São Paulo aplicou 119.450 vacinas contra a covid-19 no sábado, Dia D de Vacinação. Mais de 5 mil pontos de vacinação ficaram abertos em todo estado. Hoje, 92.569 pessoas deram início ao seu esquema vacinal e deverão retornar aos postos dentro dos prazos indicados para cada imunizante.

"Conseguimos resultados importantes e agradecemos a todos os que compareceram aos postos e aos que trabalharam neste dia. Queremos e precisamos avançar mais, pois somente com a segunda dose é possível garantir a proteção", disse a coordenadora do Programa Estadual de Imunização (PEI), Regiane de Paula.

"Todas as vacinas aprovadas pela Anvisa são seguras e eficazes. Quem não conseguiu ir hoje a um posto e ainda está com a segunda dose em atraso pode procurar a rede de saúde nos próximos dias e completar seu esquema vacinal", disse a diretora do Centro de Vigilância Epidemiológica, Tatiana Lang D'Agostini.

Com base nas estatísticas populacionais do Ministério da Saúde, para cada faixa etária ou público específico, o governo de São Paulo define as remessas de doses necessárias para as 645 cidades em cada etapa da campanha. Os quantitativos de primeira e segunda dose são idênticos, realizados em duas entregas diferentes para que o município realize a aplicação e conclua a imunização das pessoas.

A Secretaria de Estado da Saúde encaminhou na última semana 279.815 doses extras da CoronaVac para cerca de 500 cidades exclusivamente para aplicação da segunda dose. (Agência Brasil)

CESAR NETO

www.cesarneto.com

CÂMARA (SÃO PAULO)

Faz tempo que o futebol não elege no Parlamento paulistano. Em 2020, Marcelinho (Corinthians) tomou goleada do Rinaldi Digilio (PSL)

.

PREFEITURA (SÃO PAULO)o

O palmeirense Ricardo Nunes (MDB) tá no seu 23º dia como titular no cargo, não tem treinamento tático. É jogo jogado, o tempo todo

.

ASSEMBLEIA (SÃO PAULO)

Delegado (Polícia Civil) e deputado Olim (PP) - da Justiça Desportiva na Federação Paulista de Futebol - só observa a crise moral na CBF

.

CONGRESSO (SÃO PAULO)

Que tal pedir pros parlamentares que estiveram na CPI (CBF - Nike) em 2015 pra comentarem sobre porque o jogo acabou zero a zero ?

.

PRESIDÊNCIA (BRASIL)

Bolsonaro tá com o SBT do Silvio Santos, que tirou a Libertadores e a Copa América da Globo, assim como a Band (tv) tirou a Fórmula 1

.

PARTIDOS (BRASIL)

Pelas contas do Adilson Barroso, dono do Patriotas, com a família Bolsonaro a legenda 51 vai eleger pelo menos 60 deputados federais

.

JUSTIÇAS (BRASIL)

Em 2015 houve uma CPI (CBF / Nike) e o relatório não foi divulgado porque a CBF - associação de Direito privado - recorreu ao Supremo

.

HISTÓRIAS (BRASIL)

Raízes da CBF (ex-CBD) : Havelange dominou aqui e chegou à FIFA. Dominou por lá e aqui passou a bola ao seu ex-genro Ricardo Teixeira

.

MÍDIAS

A coluna de política do jornalista Cesar Neto vem sendo publicada na imprensa (São Paulo Brasil) desde 1993. Na Internet desde 1996, www.cesarneto.com foi se tornando referência da liberdade possível. Twitter @CesarNetoReal - Email cesar@esarneto.com

cesar@cesarneto.com

Instituições culturais de São Paulo participam da Museum Week

As instituições culturais de São Paulo iniciaram na segunda-feira, (7) a 8ª edição da Museum Week. Durante toda essa semana, até domingo (13), museus, bibliotecas, fábricas de cultura, teatros e salas de espetáculo de São Paulo têm uma programação especial pela internet.

A Museum Week é um evento internacional que conecta estabelecimentos artísticos do mundo todo pela internet. Esta será a primeira vez em São Paulo que, além dos museus, outros espaços de cultura estaduais vão integrar a campanha.

O objetivo, segundo a Secretaria de Cultura e Economia Criativa, é estimular as instituições e o público a serem criativos e reforçar a imagem dos artistas como atores que transformam a sociedade.

A cada dia, um tema diferente será abordado, com uma hashtag diferente. Nesta segunda-feira, o tema é Era uma Vez, que aparece nas redes sociais com a hastag #EraUmaVezMW. O Memorial da Resistência, por exemplo, abre hoje o evento com uma animação em stop motion, que vai contar a história do prédio onde o museu está instalado.

O público pode participar, escrevendo histórias, lendo trechos de livros ou iniciando histórias que podem ser terminadas de forma compartilhada nas redes sociais.

Já nesta terça-feira, (8), a hashtag é #NosBastidoresMW e quem participa do evento é o Auditório Cláudio Santoro, em Campos do Jordão, mostrando a estrutura do seu palco, a coxia, os camarins e o fosso. Com esse tema, a ideia é que as pessoas conheçam os bastidores e a estrutura dos museus ou espaços culturais.

#PelosOlhosDasCriançasMW é o tema de quarta-feira (9) e o espaço que vai participar é o Museu Casa de Portinari, que vai mostrar o olhar de uma criança sobre o museu.

Na quinta-feira (10), o tema é #EurecaMW, que vai mostrar fotografias do Museu Índia Vanuíre. Nesse mesmo dia, as bibliotecas de São Paulo vão divulgar, por exemplo, um vídeo sobre como fazer livros artesanais. A sugestão do evento é que o público também participe com essa hashtag para mostrar dicas e truques de seus trabalhos culturais.

O Museu Catavento participa na sexta-feira (11) e o mote é Legende Isto. Com a hashtag #LegendeIstoMW, o internauta pode participar de brincadeiras de adivinhação e caixas de perguntas sobre o nome de itens do acervo. As respostas serão dadas somente no final do dia. Nesse dia, participam também as Fábricas de Cultura, que vão promover uma espécie de batalha no Instagram, com postagem de fotos referente ao tema do dia.

No sábado (12), os museus literários Casa das Rosas, Guilherme de Almeida e Casa Mário de Andrade promovem a hastag #ArteEmTodaParteMW. Convidando o público a compartilhar registros do espaço, revelando uma arte do local.

No domingo (13), dia do encerramento, a organização da #MuseumWeek2021 convida os participantes da ação a deixar uma mensagem para o futuro pela hastag #PalavrasProFuturoMW. Valem frases, poesias, pensamentos, um texto, uma imagem ou qualquer outra manifestação artística.

Além destes espaços culturais de São Paulo, o Museu do Futebol, a Pinacoteca, o Museu da Imagem e do Som (MIS), o Paço das Artes e o MIS Experience também participam do evento. (Agência Brasil)

Mais de 330 pessoas são flagradas em festa clandestina em São Paulo

O Comitê de Fiscalização de São Paulo flagrou 331 pessoas aglomeradas em uma festa clandestina na noite de domingo (6) no bairro Iguatemi, na zona leste da capital paulista. Na festa, com música ao vivo, a maioria dessas pessoas não usava máscara de proteção, nem respeitava o distanciamento social.

Segundo a Polícia Civil, seis pessoas, entre as quais, o proprietário do estabelecimento, foram autuadas em flagrante por infração à medida sanitária vigente, que proíbe a realização de festas por causa da pandemia de covid-19.

No local, foram apreendidos equipamentos de som, instrumentos musicais e nove máquinas de cartão de crédito e débito.

O Comitê de Fiscalização é formado pelo Grupo Armado de Repressão a Roubos (Garra), pelo Departamento de Operações Especiais de Polícia (Dope), por equipes da Vigilância Sanitária e por agentes da Fundação Procon.

Flagrante na zona sul

Também neste domingo, o Comitê de Fiscalização flagrou 263 pessoas aglomeradas em um bar localizado em Socorro, na zona sul de São Paulo.

O local também descumpria a legislação atual, que proíbe a realização de festas ou aglomerações por causa da pandemia de covid-19. Na ação, dois homens foram autuados. (Agência Brasil)

Governo de São Paulo cria 20 novas unidades do Poupatempo

O Governador João Doria confirmou na segunda-feira (7) a criação de novos postos do Poupatempo em 20 municípios de diversas regiões do estado. As cidades beneficiadas serão Amparo, Artur Nogueira, Barueri, Boituva, Cabreúva, Campos do Jordão, Cerquilho, Embu das Artes, Ilha Solteira, Itararé, Jaguariúna, Monte Mor, Olimpia, Paulínia, Presidente Epitácio, Rio Grande da Serra, Santa Cruz do Rio Pardo, Santa Isabel, São José do Rio Pardo e Tremembé.

"Ao longo destes dois anos e meio de gestão, nós estamos entregando mais 122 Poupatempos. É a maior entrega de Poupatempos da história do Governo do Estado. Até o final da nossa gestão serão 340 unidades. Nós tínhamos 70, agora temos 122 e serão 340 com um formato mais digital, mais serviços, menos espaço físico e mais eficiência. É impressionante a qualidade do serviço do Poupatempo, que é uma conquista de diversos governos e agora triplica de tamanho. É a multiplicação de serviço competente", afirmou Doria.

O plano de expansão foi anunciado em agosto de 2020. "A digitalização e a integração dos serviços públicos se reproduzem nestas novas unidades do Poupatempo que estamos instalando em todo o estado, em parceria com as Prefeituras. A gestão digital do Governo de São Paulo aproxima o cidadão à prestação de serviços de qualidade", acrescentou o Vice-Governador e Secretário de Governo Rodrigo Garcia.

Para passar a atender municípios de menor porte, as Ciretrans (Circunscrições Regionais de Trânsito) serão transformadas em Poupatempo. O atendimento será feito no sistema Balcão Único, que também pode contar com serviços municipais. O modelo já é usado em unidades criadas pela atual gestão estadual nas cidades de Aguaí, Lençóis Paulista, Jales e Salto.

"O novo modelo é mais moderno, compacto e com foco no digital. Como diversos serviços serão oferecidos no mesmo local, o cidadão ganha em agilidade, eficiência, comodidade e autonomia sem perder o alta padrão de qualidade que é marca registrada do Poupatempo, programa que está cada vez mais próximo da população", afirmou André Arruda, Presidente da Prodesp, empresa de tecnologia do Governo de São Paulo.

Os 20 novos postos serão instalados em parceria com os municípios, atendendo mais de 1,5 milhão de pessoas. Além do Detran.SP, os postos oferecerão serviços do Instituto de Identificação (IIRGD), Ministério Público, Secretaria Estadual da Educação e Prefeituras, entre outros. O investimento do Estado será de aproximadamente R$ 3,3 milhões.

Com a expansão do Poupatempo, sete unidades integradas ao órgão estadual de trânsito já estão em funcionamento nas cidades de Franco da Rocha, Hortolândia, Piquete, Santa Bárbara D'Oeste, Serra Negra, Sumaré e na sede da Assembleia Legislativa, na capital. Recentemente, o Governo de São Paulo deu o aval 45 novas unidades em cidades da Região Metropolitana de São Paulo e também no litoral e interior, beneficiando cerca de 3 milhões de pessoas.

"Atualmente, 86% dos serviços realizados pelo Detran.SP são pelos canais digitais. Ao delegar o atendimento ao Poupatempo, conseguimos otimizar ainda mais a operação para serviços essenciais. Exemplo disso é a prova prática de habilitação, que muitos municípios do Estado não têm e será possível oferecer com o novo modelo, evitando deslocamentos para cidades vizinhas", apontou Ernesto Mascellani Neto, Presidente do Detran.SP.

Com apoio da Prodesp, o Poupatempo aumentou a oferta de serviços digitais. São 137 opções online, no portal www.poupatempo.sp.gov.br, aplicativo Poupatempo Digital e totens de autoatendimento. Até o fim deste ano, o objetivo é oferecer 180 serviços digitais e chegar a 240 em 2022.

Atualmente, 85% dos atendimentos do programa são feitos pelas plataformas digitais. Entre os serviços online mais procurados estão a pesquisa de pontuação e habilitação de condutores, licenciamento de veículos, funcionalidades da vacinação contra a COVID-19, emissão de atestado de antecedentes criminais e consulta de IPVA, entre outros.

Jornal O DIA S. Paulo

Administração e Redação
Viaduto 9 de Julho, 180
1º andar - Sala 12
CEP: 01050-060
Fone: 3258-1822

Periodicidade: Diária
Exemplar do dia: R$ 3,50

Jornalista Responsável
Maria Augusta V. Ferreira
Mtb. 19.548

Assinatura on-line
Mensal: R$ 20,00
Radiobrás – Agência Brasil

Publicidade Legal
Balanços, Atas e Convocações
R. Albion, 229 - Cj. 113 - Lapa
Telefone: 3832-4488

E-mail: contato@jornalodiasp.com.br
Site: www.jornalodiasp.com.br

Lembre sempre de lavar as mãos

Mercado financeiro eleva previsão de crescimento do PIB para 4,36%

As instituições financeiras consultadas pelo Banco Central (BC) aumentaram a projeção para a expansão da economia brasileira pela sétima semana consecutiva. A previsão para o crescimento do Produto Interno Bruto (PIB) – a soma de todos os bens e serviços produzidos no país – subiu de 3,96% para 4,36%.

Para o próximo ano, a estimativa de crescimento do PIB passou de 2,25% para 2,31%. Em 2023 e 2024, o mercado financeiro projeta expansão do PIB em 2,50%.

As estimativas estão no boletim Focus de segunda-feira (7), pesquisa divulgada semanalmente pelo BC, em Brasília, com a projeção para os principais indicadores econômicos.

Inflação

A previsão do mercado financeiro para o Índice Nacional de Preços ao Consumidor Amplo (IPCA) deste ano subiu de 5,31% para 5,44%, na nona alta consecutiva.

A estimativa para 2021 supera o limite da meta de inflação que deve ser perseguida pelo BC. O centro da meta, definida pelo Conselho Monetário Nacional, é de 3,75%, com intervalo de tolerância de 1,5 ponto percentual para cima ou para baixo. Ou seja, o limite inferior é de 2,25% e o superior de 5,25%.

Para 2022, a estimativa de inflação foi ajustada de 3,68% para 3,70%. Tanto para 2023 como para 2024 a previsão para o índice é de 3,25%.

O centro da meta de inflação para 2022 é 3,50% e para 2023, 3,25%, com intervalo de tolerância de 1,5 ponto percentual para os dois anos.

Taxa de juros

Para alcançar a meta de inflação, o Banco Central usa como principal instrumento a taxa básica de juros, a Selic, fixada atualmente em 3,5% ao ano pelo Comitê de Política Monetária (Copom).

Para o mercado financeiro, a expectativa é de que a Selic termine 2021 em 5,75% ao ano. Para o fim de 2022, 2023 e 2024, a estimativa é de que a taxa básica encerre estes períodos em 6,5% ao ano.

Câmbio

A expectativa para a cotação do dólar permaneceu em R$ 5,30 para o final deste ano e de 2022. (Agencia Brasil)

Caixa encerra pagamento e saque do abono salarial em 30 de junho

A Caixa informou na segunda-feira (7) que trabalhadores que cumpram as exigências para o recebimento do abono salarial do calendário 2020-2021, com ano-base 2019, terão até o dia 30 de junho para fazer o saque do benefício.

Caso perca o prazo, o trabalhador qualificado para o abono só terá outra oportunidade para o saque a partir do próximo calendário. A Caixa informa que, segundo portaria que regula o abono salarial, o benefício fica reservado ao beneficiário por um prazo de 5 anos.

Em nota, o banco informa que foram pagos R$ 17 bilhões para cerca de 22 milhões de trabalhadores. Desses, 6,3 milhões receberam o abono salarial em contas poupança sociais digitais sem custo algum para usuários.

Até o momento, cerca de 560 mil trabalhadores ainda não sacaram o benefício - o que resulta em R$ 328 milhões aguardando resgate.

Tradicionalmente liberados entre julho e junho, houve mudança no calendário de pagamento do abono salarial, que passará a ser pago entre janeiro e dezembro de cada exercício. As informações de pagamento serão referentes ao ano anterior, e deverão ser repassadas pelos empregadores responsáveis pelos beneficiários. Com a mudança, o ano-base de 2020 deverá ser pago a partir de janeiro de 2022.

O que é o abono salarial?

Criado em 1990, o abono salarial é um benefício para trabalhadores de baixa renda que cumpram requisitos definidos em lei. Para ter direito, é necessário ter carteira de trabalho há pelo menos 5 anos, ter renda mensal inferior a dois salários mínimos, ter trabalhado pelo menos 30 dias no ano-base - consecutivos ou não - e ter os dados atualizados na Relação Anual de Informações Sociais (Rais). (Agencia Brasil)

Sociedades limitadas impulsionam abertura de empresas, mostra pesquisa

O segundo mês de 2021 registrou a criação de 343.811 empresas no país, um aumento de 27,2% na comparação com igual período de 2020.

A abertura das empresas em fevereiro, último mês com dados consolidados, foi impulsionada pelo crescimento das sociedades limitadas, formadas por dois ou mais sócios, com elevação de 71,7%. Os dados, divulgados na segunda-feira (7), são do Indicador Nascimento de Empresas Serasa Experian.

Segundo o levantamento, o número de microempresas individuais (MEIs) criadas em fevereiro cresceu 30,1% e o de empresas individuais, 1,7%. Das 343.811 empresas abertas em fevereiro deste ano, 276,2 mil foram MEIs; 41,4 mil, sociedades limitadas; 12,5 mil, empresas individuais; e 13,6 mil, outros tipos.

"Abrir o próprio negócio no Brasil acabou se tornando um dos meios mais viáveis para geração de renda. Mesmo com um cenário delicado para muitas empresas do país, a estagnação negativa dos níveis de desemprego e o tempo mais curto da burocracia de abertura de empresas criam um ambiente que favorece a ideia de começar um empreendimento", destacou o economista Luiz Rabi, da Serasa Experian.

Dentre as mais de 300 mil empresas abertas em fevereiro de 2021, o segmento que mais cresceu foi o do comércio, com alta com 37,8%, seguido da indústria, com 35,1%, e serviços, com 23%. No segundo mês do ano, foram criadas 231,8 mil empresas do setor de serviços; 81,3 mil do comércio; 26,6 mil da indústria; e 3,9 mil de outros tipos.

Por regiões, o Sudeste registrou o maior número de empresas abertas em fevereiro, 179,2 mil, seguido pelo, com 60,3 mil, Nordeste, com 57,2 mil, Centro-Oeste, com 30,8 mil, e Norte, com 16,1 mil. (Agencia Brasil)

Crédito imobiliário da Caixa cresceu 41% neste ano

A Caixa Econômica Federal disse na segunda-feira (7) que atingiu, entre os meses de janeiro a maio de 2021, R$ 52,4 bilhões em concessão de crédito imobiliário, um crescimento de 41,4% em relação ao mesmo período de 2020. Nos cinco primeiros meses do ano, o banco celebrou 240,6 mil novos contratos e mais de 962 mil de pessoas com casa nova. De acordo com o banco, a carteira de crédito imobiliário do banco alcançou R$ 523,1 bilhões em maio, com 5,76 milhões de contratos.

Segundo o presidente da Caixa, Pedro Guimarães, os números apontam para um resultado expressivo no segmento de financiamento, no qual a Caixa desponta como líder. Atualmente, o banco tem 68% de participação no mercado imobiliário.

"Foram R$ 52,4 bilhões já contratados nos cinco primeiros meses de 2021 e vamos para R$ 130 bilhões de credito imobiliário em 2021. No ano passado atingimos R$ 116 bilhões, o que já foi um recorde. Então, este ano vamos passar 2020, que já tinha sido um recorde histórico da Caixa Econômica, reforçando a nossa atuação no crédito imobiliário", disse Guimarães durante live com jornalistas para falar dos resultados do banco.

Recursos próprios

Guimarães disse ainda que do montante de R$ 52,4 bilhões para financiamento, as contratações com recursos próprios, da poupança, totalizaram R$ 29,6 bilhões, um crescimento de 112% em relação ao período de janeiro a maio de 2020. Na comparação com o mesmo período de 2018, quando o banco disponibilizou R$ 3,8 bilhões para a modalidade de recursos do Sistema Brasileiro de Poupança e Empréstimo (SBPE), com aumento de 678,9%.

De acordo com Guimarães, a orientação do banco no segmento de financiamento imobiliário é de aumentar os contratos pelo SBPE, ou seja, com recursos próprios, atendendo à faixa de renda da classe média. Ainda de acordo com o presidente da Caixa, o banco continuará atuando em outros segmentos, como o do Minha Casa, Minha Vida, no qual o banco é responsável por 99% dos contratos.

"Nesta gestão entendemos que é o papel da Caixa, como banco da habitação, ser o líder para baixa renda que é fundamental, mas também na classe média. Isso gera emprego, gera resultado recorde para a Caixa Econômica Federal. Entendemos que é uma estratégia acertada porque ano após ano temos crescido e vamos crescer ano que vem", afirmou.

Guimarães também falou sobre a nova linha de financiamento do banco, batizada de Poupança Caixa, que foi lançada em março. Segundo ele, a modalidade representou mais de 40% de todas as contratações imobiliárias do banco com recursos do SBPE, em maio. O financiamento possui taxas a partir de 3,35% ao ano, somadas à remuneração da poupança. O saldo devedor é atualizado mensalmente pela TR.

Novas modalidades de pagamentos

Além da nova modalidade de financiamento, a Caixa também divulgou, nesta segunda-feira, novas alternativas para o pagamento das prestações da casa própria. Agora, os mutuários que estão com dificuldades têm a possibilidade de reduzir a parcela do financiamento em 25% por até 6 meses ou até 75% em até 3 meses. Para isso, é preciso apresentar uma autodeclaração de perda de renda que justifique a redução parcial das parcelas.

Os valores não pagos durante a vigência da negociação por pausa ou pagamento parcial, de acordo com o percentual escolhido, serão incorporados ao saldo devedor do contrato e diluídos no prazo remanescente.

Também há a possibilidade de suspensão do pagamento por até seis meses. Esta modalidade será autorizada apenas para os beneficiários do auxílio emergencial de 2021 ou para os mutuários que estejam recebendo o seguro-desemprego. A solicitação para pagamento parcial ou pausa do pagamento pode ser feita pelo aplicativo Habitação Caixa.

Feirão digital

O banco ainda anunciou o 1º Feirão Digital Caixa da Casa Própria nos próximos dias 25 de junho a 4 julho, quando serão ofertados cerca de 180 mil imóveis em todo o país. Em razão da pandemia de covid-19, o leilão será realizado na modalidade virtual, pela página do feirão. No site, será possível realizar a simulação do financiamento e também receber atendimento dos correspondentes do banco via chat. (Agencia Brasil)

Número de usuários de planos de saúde subiu mais de 1 milhão em um ano

Os planos de saúde médico-hospitalares registraram, entre abril de 2020 e abril de 2021, um incremento de 1,05 milhão no total de usuários no país. Trata-se de um avanço de 2,2% no período.

Com esse crescimento, o Brasil alcançou 48,1 milhões de usuários. Segundo a Agência Nacional de Saúde Suplementar (ANS), é o maior número registrado desde julho de 2016. Atualmente, 737 operadoras estão em atividade e cerca de 19 mil planos estão ativos.

Os dados constam em informe da ANS divulgado na segunda-feira (7), com os números do setor relativos à abril. As informações completas também estão disponíveis na sala de situação, ferramenta de consulta atrelada ao portal da instituição.

Em números absolutos, os maiores ganhos de beneficiários foram registrados nos estados de São Paulo, Minas Gerais e Goiás. Considerando apenas o mês de abril, houve um incremento de 150,6 mil usuários em todo o país na comparação com março.

Também foi registrado avanço na cobertura de planos exclusivamente odontológicos. Entre abril de 2020 e abril de 2021, houve um crescimento de 7,5%. O número atual de beneficiários desses planos é de 27,6 milhões. (Agencia Brasil)

INTERNACIONAL

Mudança climática pode gerar mais perdas que covid-19, diz relatório

A economia dos países mais ricos vai encolher duas vezes mais do que na crise da covid-19, se os governos não conseguirem lidar com o aumento das emissões de gases de efeito estufa. De acordo com um novo relatório, divulgado esta segunda-feira pela organização não governamental (ONG) Oxfam, as nações do G7 podem perder 8,5% do seu Produto Interno Bruto (PIB) por ano até 2050.

O custo anual para enfrentar os impactos da crise climática vai superar o custo econômico da pandemia. Em 2050, as nações do G7 - o grupo dos países mais industrializados do mundo - podem perder em média 8,5% do PIB a cada ano (o equivalente a US$ 4,8 trilhões), ou seja, o dobro dos 4,2% atingidos pelas perdas econômicas geradas pela covid-19, se as alterações climáticas continuarem sem ser controladas ou revertidas.

As conclusões foram divulgadas na segunda-feira (7) em novo relatório da Oxfam, baseado na investigação do Swiss Re Institute.

Os especialistas acrescentam que os países do G7 podem ver as suas economias encolherem duas vezes mais do que agora que enfrentam a pandemia, nos próximos 30 anos, se a temperatura global subir 2,6ºC. Entre os motivos estão as perdas causadas pelo calor e a saúde das populações com as mudanças extremas da temperatura, o aumento do nível do mar, as secas e inundações e a redução de produtividade dos terrenos agrícolas, que podem impedir o crescimento econômico dessas nações.

A economia do Reino Unido, por exemplo, pode perder 6,5% ao ano até 2050 com as políticas e projeções atuais, em comparação com os 2,4% se as metas do acordo climático de Paris fossem cumpridas.

Mas há países que serão ainda mais prejudicados, incluindo a Índia, cuja economia pode encolher cerca de 25% devido ao aumento de temperatura. Também a Austrália vai perder cerca de 12,5% da sua produção e a Coreia do Sul arrisca-se a perder quase um décimo do seu potencial econômico.

Por essa razão, a Oxfam apela ao G7 para que estabeleça novas metas climáticas na preparação para a COP26. Os líderes dos países do G7 - Reino Unido, Estados Unidos (EUA), Japão, Canadá, França, Alemanha, Itália - e a União Europeia (UE) vão reunir-se, na Cornualha (Reino Unido), na próxima sexta-feira (11), para debater a economia global, as vacinas contra a covid-19, os impostos sobre as empresas e a crise climática.

De acordo com os dados do documento, relativamente à exposição a "riscos climáticos severos resultantes das alterações climáticas", o sudeste da Ásia e a América Latina provavelmente serão "os mais suscetíveis a condições de seca". Por outro lado, muitos países no norte e no leste da Europa, devem sofrer mais impactos devido a chuvas intensas e inundações.

O Índice de Economia do Clima, apresentado no relatório, indica que "muitas economias avançadas no Hemisfério Norte são menos vulneráveis aos efeitos gerais das alterações climáticas, estando menos expostas aos riscos associados e com melhores recursos para lidar com isso". Os EUA, o Canadá e a Alemanha, por exemplo, estão entre os dez países menos vulneráveis aos impactos da crise climática, tanto em nível ambiental e de saúde da população quanto em nível econômico. Portugal também aparece nos primeiros lugares como um dos países menos vulnerável a impactos físicos das alterações climáticas.

Essas descobertas, avisa a Oxfam, fazem sobressair a necessidade de as nações reduzirem as emissões de carbono mais rapidamente.

"A crise climática está devastando vidas nos países mais pobres, mas as economias mais desenvolvidas do mundo não estão imunes", afirma no relatório o CEO da Oxfam GB, Danny Sriskandarajah.

Já Jerome Haegeli, economista-chefe do grupo Swiss Re, considera que "as alterações climáticas são o risco número um de longo prazo para a economia global, e ficar onde estamos não é uma opção - precisamos de mais progresso por parte do G7".

Isso significa "não apenas obrigações de reduzir o CO2, mas também ajudar os países em desenvolvimento".

Segundo Haegeli, também a distribuição de vacinas contra a covid-19 é uma forma de ajudar os países em desenvolvimento, "já que as suas economias foram duramente atingidas pela pandemia e precisariam de ajuda para se recuperar num caminho verde, em vez de aumentar os combustíveis fósseis".

A Swiss Re concluiu que as políticas e as atuais promessas dos governos para reduzir as emissões de gases de efeito estufa ainda são inadequadas para cumprir as metas do acordo de Paris.

Antes da COP26, o Reino Unido pede a todos os países para apresentarem promessas mais duras sobre a redução das emissões de carbono, a fim de cumprir as metas de Paris e de limitar o aquecimento global abaixo de 2ºC.

Mas esse limite está cada vez mais ameaçado, visto que as emissões de gases de efeito estufa devem aumentar drasticamente este ano, para o segundo maior aumento já registrado, devido à recuperação da recessão da covid-19 e ao aumento do uso de carvão.

"O risco climático é um risco sistêmico, que pode ser gerido por meio de uma ação política global coordenada. Existe uma oportunidade única de tornar as nossas economias mais verdes", afirmam os especialistas no relatório.

Contudo, a ajuda internacional tem sido o principal obstáculo para muitos, e tem sido descrita como um desastre diplomático já que o sucesso da COP26 dependerá, em parte, de o Reino Unido conseguir persuadir outras nações ricas na cúpula do G7 a apresentarem promessas muito maiores de assistência financeira aos países em desenvolvimento, de forma a ajudar os países pobres a reduzir suas emissões e a lidar com os impactos da degradação do clima.

O país mais afetado no G7 seria a Itália, que deve perder 11,4% do PIB a cada ano. Mas os países em desenvolvimento seriam duramente atingidos, com a Índia sofrendo perdas de 27% no PIB e as Filipinas, 35%.

O primeiro Registro de Ameaças Ecológicas (ETR), do Instituto de Economia e Paz, alertou também que a crise climática pode levar ao deslocamento de mais de 1,2 bilhão de pessoas até 2050, considerando as ameaças à sua sobrevivência como desastres naturais, escassez de alimentos e água, criando novas tendências de migração. Além disso, o Banco Mundial revelou, recentemente, que haverá entre 32 milhões e 132 milhões de pessoas a mais vivendo em condições de pobreza extrema até 2030, devido ao aquecimento global.

O relatório da Oxfam reitera ainda que os governos do G7 não estão cumprindo a promessa de contribuir com US$ 100 bilhões para ajudar os países em desenvolvimento, estimando-se que tenha entregado até agora apenas US$ 10 bilhões para projetos e iniciativas de adaptação climática.

Atualmente, apenas o Reino Unido e os EUA concordaram em aumentar o financiamento dos níveis atuais. A França, por sua vez, pretende manter os níveis atuais de financiamento climático, e o Canadá, a Alemanha, o Japão e a Itália ainda não confirmaram se pretendem manter ou aumentar os investimentos verdes nos países menos desenvolvidos.(Agencia Brasil)

Com baixa adesão, vacinação contra a gripe entra na terceira fase

Um dia antes do fim do último mês de abril, a 33ª Vara Cível do Foro Central da Capital/SP, Rua Barra Funda, 1070, Barra Funda, Cep 01152-000, Fone: (11) 3103-1000, Horário de Atendimento: 12h00 min/13h00 min, Email: Sp33cvel@tjsp.jus.br, Processo Digital nº: 1000861-34.2018.8.26.0100, Classe: Execução de Título Extrajudicial, Exequente: BANCO DO BRASIL S/A, Exequente: CAMILA RODRIGUES BORGES DE AZEVEDO

EDITAL DE CITAÇÃO - PRAZO DE 30 DIAS. PROCESSO Nº 0013448-61.2012.8.26.0009. O(A) MM. Juiz(a) de Direito da 4ª Vara Cível, do Foro Regional IV - Vila Prudente. Estado de São Paulo, Dr(a). Claudia Menezes Okada Oshiro Kaito, na forma da Lei, etc. FAZ SABER a MARCIO ANDERSON GARCIA, CNPJ 01.199.817/0000-12 e Marcio Anderson Garcia , RG 17969121-2, CPF 259.686.608-05, que lhe foi proposta uma ação de Monitória por parte de Banco Bradesco S/A, para a cobrança da quantia de R$ 70.656,57 (julho de 2012), decorrente do Acordo Comercial para Desconto de Duplicatas Fiscais e Escriturais, Cheques e Antecipação de Direitos Creditórios. Estando os requeridos em lugar ignorado, foi deferida a citação por edital, para que em quinze dias, a fluir após os vinte dias supra, paguem o valor supra devidamente corrigido e honorários advocatícios sobre o valor do débito, que os tornarão isentos das custas e honorários advocatícios em supervenientes embargos monitórios, sob pena de ser-lhe-ão opostos, de ser-lhe-ão opostos, de ser-lhe-ão opostos, de ser-lhe-ão opostos, de ser-lhe-ão opostos judicial, presumindo-se verdadeiros os fatos, sendo nomeado curador especial em caso de revelia. Será o presente edital, por extrato, afixado e publicado na forma da lei. NADA MAIS. 08 e 09 / 06 / 2021

Katres Comercial Ltda.
CNPJ/ME nº 04.223.162/0001-40 - NIRE 35.230.866.416

Ata de Reunião Extraordinária de Sócios Realizada em 31 de Maio de 2021

Hora e Local: Aos 31 dias do mês de maio de 2021, às 10h00min, na sede social da matriz da Sociedade, na Cidade e Estado de São Paulo, na Avenida Angélica, nº 12º andar, Conjunto 123, Santa Cecília, CEP 01.227-000. **Presença:** Presente a totalidade dos sócios da **Katres Comercial Ltda.** ("Sociedade"), a saber: (a) **Ariel Isaac Khalfi**, brasileiro, casado em regime de comunhão parcial de bens, empresário, portadora da identidade RG nº 24416237-2 SSP/SP e inscrito no CPF/ME sob o nº 372.660.778-16, residente e domiciliado na Cidade e Estado de São Paulo, na Alameda Barros, 702, Apartamento 51, Santa Cecília, CEP 01.232-000; e (b) **Dani Azrak Khalfi**, brasileira, casada em regime de comunhão parcial de bens, empresária, portadora da cédula de identidade RG nº 35027088-3 SSP/SP e inscrita no CPF/ME sob o nº 318.442.348-43, residente e domiciliada na Cidade e Estado de São Paulo, na Alameda Barros, 702, Apartamento 51, Santa Cecília, CEP 01.232-000. **Deliberações:** Os sócios resolveram, por unanimidade, deliberar sobre as seguintes matérias constantes da ordem do dia: 1) Aprovar a redução do capital social da Sociedade em R$ 3.500.000,00 (três milhões e quinhentos mil reais) mediante o cancelamento de 3.500.000 (três milhões e quinhentos mil) quotas com valor nominal de R$ 1,00 (um real) cada uma, distribuídas nas mesmas proporções anteriormente detidas pelos sócios, e a consequente alteração da cláusula 5ª do Contrato Social da Sociedade; e 2) Aprovar a redução do capital social da Sociedade, no valor de R$ 3.500.000,00 (três milhões e quinhentos mil reais), a ser realizada a redução de capital ora aprovada, o capital social passará a totalizar R$ 500.000,00 (quinhentos mil reais), dividido em 500.000 (quinhentas mil) quotas com valor nominal de R$ 1,00 (um real) cada uma, distribuídas nas mesmas proporções anteriormente detidas pelos sócios, e a consequente alteração da cláusula 5ª do Contrato Social da Sociedade. **Ariel Isaac Khalfi** brasileiro, casado em regime de comunhão parcial de bens, empresário, e **Denise Azrak Khalfi** continuará a deter participação de 0,02% (zero vírgula zero dois por cento). Nos termos do artigo 1.084 e parágrafos do Código Civil, os sócios se comprometeram a publicar a presente ata e levar a Alteração do Contrato Social correspondente às deliberações ora promovidas a registro na Junta Comercial do Estado de São Paulo. Nada mais havendo a tratar, foi encerrada a reunião, da qual se lavrou a presente ata, que após lida e aprovada, foi assinada por todos os presentes. São Paulo, 31 de maio de 2021. **Ariel Isaac Khalfi; Denise Azrak Khalfi.**

Katec Importação Ltda.
CNPJ/ME nº 03.910.176/0001-79 - NIRE 35.215.906.623

Ata de Reunião Extraordinária de Sócios Realizada em 31 de Maio de 2021

Data, Hora e Local: Aos 31 dias do mês de maio de 2021, às 10h00 min, na sede social da matriz da Sociedade, na Cidade e Estado de São Paulo, na Avenida Angélica, 745, 13º andar, Conjunto 131, Santa Cecília, CEP 01.227-000. **Presença:** Presente a totalidade dos sócios da **Katec Importação Ltda.** ("Sociedade"), a saber: (a) **Davi Khalfi**, brasileiro, casado em regime de comunhão parcial de bens, empresário, portador da cédula de identidade RG nº 17.470.700-8 SSP/SP e inscrito no CPF/ME sob o nº 125.674.538-30, residente e domiciliado na Cidade e Estado de São Paulo, na Rua São Vicente de Paula, 334, Apartamento 301, Santa Cecília, CEP 01.229-010; e (b) **Raquel Khalfi**, brasileira, casada em regime de comunhão parcial de bens, do lar, portadora da cédula de identidade RG nº 18.341.624-7 SSP/SP e inscrita no CPF/ME sob o nº 125.674.538-02, residente e domiciliada na Cidade e Estado de São Paulo, na Rua São Vicente de Paula, 334, Apartamento 301, Santa Cecília, CEP 01.229-010. **Deliberações:** Os sócios resolveram, por unanimidade, deliberar sobre as seguintes matérias constantes da ordem do dia: 1) Aprovar a redução do capital social da Sociedade em R$ 4.700.000,00 (quatro milhões, setecentos e cinquenta mil reais) mediante o cancelamento de 4.700.000 (quatro milhões, setecentos e cinquenta mil) quotas, nos termos do artigo 1.082, II, do Código Civil. Uma vez realizada a redução de capital ora aprovada, o capital social passará a totalizar R$ 750.000,00 (setecentos e cinquenta mil reais), dividido em 750.000 (setecentas e cinquenta mil) quotas com valor nominal de R$ 1,00 (um real) cada uma, distribuídas nas mesmas proporções anteriormente detidas pelos sócios, sócio. **Davi Khalfi** continuará a deter participação de 99,98% (noventa e nove vírgula noventa e oito por cento) do capital social; e **Raquel Khalfi** continuará a deter participação de 0,02% (zero vírgula zero dois por cento) do capital social. Nada mais havendo a tratar, foi encerrada a reunião, da qual se lavrou a presente ata, que após lida e aprovada, foi assinada por todos os presentes. São Paulo, 31 de maio de 2021. **Davi Khalfi; Raquel Kalfi.**

EDITAL PARA CONHECIMENTO DE TERCEIROS INTERESSADOS. COM PRAZO DE 10 (DEZ) DIAS, expedido nos autos do PROC. Nº **1012021-31.2020.8.26.0003**. O(A) MM. Juiz(a) de Direito da 6ª Vara de Fazenda Pública, do Foro Central - Fazenda Pública/Acidentes, Estado de São Paulo, Dr(a). CYNTHIA THOME, na forma da Lei, etc.Faz saber que a Prefeitura do Município de São Paulo, sito à Avenida Senador Queiroz, 526 - Bela Vista, CEP 01.316-000, pretende a desapropriação, objetivando o imóvel localizado na Rua Arcanjo Cassiel nº 37, Jardim Denise, matrícula nº 235.623 do 15º ORI/Capital, contribuinte nº 116.228.0034.3-9, para a implantação do Reservatório 2 do Sistema Triunfo, declarado de utilidade pública pelo Decreto Municipal nº58.178,de 03/04/2018,e para levantamento dos depósitos efetuados e demais, expede-se o presente edital com o prazo de 10 dias contados a fluir da 1ª publicação no D.J.E. nos termos do art. 34do Decreto Lei 3365nº 21 de 25 de junho de 1941 Será o edital afixado e publicado na forma da lei. NADA MAIS. Dado e passado nesta cidade de São Paulo, aos 24 de maio de 2021. Terá o edital afixado e publicado na forma da lei. NADA MAIS.

Mitre Realty Empreendimentos e Participações S.A.
Companhia Aberta - CNPJ nº 07.882.930/0001-65 - NIRE 35.300.547.144

Ata da Assembleia Geral Extraordinária Realizada em 30 de Abril de 2021

Data, Hora e Local: No dia 30 de abril de 2021, às 11h00min, realizada de forma exclusivamente digital, por meio da plataforma eletrônica Microsoft Teams, conforme permitiu a exceção no artigo 124, § 2-A, Lei nº 6.404, de 15 de dezembro de 1976 ("**Lei das S.A.**") e disciplinada na Instrução CVM nº 622, de 17 de dezembro de 2020 ("**ICVM 622**"), tendo sido considerada como realizada na sede da Companhia, nos termos do Artigo 4º, parágrafo 3º, da ICVM 481. **Convocação e Publicações:** O Edital de Convocação foi publicado no Diário Oficial do Estado de São Paulo e no jornal "O Dia" nos dias 30 e 31 de março de 2021 e 01 de abril de 2021. Foram também disponibilizados no mercado, eletronicamente, os documentos exigidos pela ICVM 481. Presenças: Compareceram aproximadamente 66,99% de acionistas detentores de ações ordinárias com direito de voto, conforme o Boletim de Voto a Distância enviado em conformidade com a ICVM 481, conforme alterada pela CVM 622. Presentes também, por meio da plataforma eletrônica Microsoft Teams, o Diretor Presidente da Companhia, o Sr. Marcelo Fernandes, e o representante da administração da Companhia. **Mesa:** Presidente: Sr. Rodrigo Coelho Cagali; Secretária: Sra. Camilla Ribeiro Martes. **Ordem do Dia:** Decidir e deliberar sobre a seguinte ordem do dia: **(i)** alteração do Estatuto Social da Companhia, nos termos da Proposta de Alteração do Estatuto da Companhia para, a saber: artigo 1º, parágrafo único; artigo 3º, parágrafo único; artigo 7º; artigo 17; artigo 19, parágrafo 1º; artigo 25, parágrafo 3º do Estatuto Social da Companhia, com o objetivo de refletir a regra de governança do Companhia, para adequação das referidas disposições do Estatuto Social às orientações da B3 S.A. - Brasil, Bolsa, Balcão e ao disposto no Regulamento do Novo Mercado; b, alterar o artigo 21, alínea "b", artigo 21, alínea "h", e artigo 26, parágrafo 1º, alínea "j" do Estatuto Social da Companhia, com o objetivo de refletir a regra de governança do Companhia, para melhor esclarecimento sobre os limites de alçada aplicáveis à contratação de operações imobiliárias, conforme práticas da Companhia e sua representação perante terceiros; c, alterar o artigo 21, alínea "d", artigo 21, alínea "i", artigo 26, parágrafo 1º, alínea "k" do Estatuto Social da Companhia, com o objetivo de refletir melhor a regra de governança do Companhia, para melhor esclarecimento sobre os limites de alçada aplicáveis à contratação de operações imobiliárias, conforme práticas da Companhia e sua representação perante terceiros; d, alterar o artigo 21, alínea "e", e alterar o artigo 22 do Estatuto Social da Companhia, com o objetivo de aumentar o número de membros que compõem a Diretoria da Companhia, de modo que a Diretoria passe a ser composta por, no mínimo, 2 (dois) e no máximo, 6 (quatro) membros, e que o número de Diretores seja de, no mínimo, 2 (dois) membros, sem alteração do número mínimo de 2 (dois) membros; **(ii)** aprovar a consolidação do Estatuto Social da Companhia decorrente das alterações aprovadas no item acima, nos termos da Proposta de Administração da Companhia. **Deliberações:** Preliminarmente, foi disponesada, por unanimidade, a leitura do mapa de votação e os documentos relacionados às matérias a serem deliberadas nesta assembleia, uma vez que todos já haviam tido acesso a eles, de forma devida e previamente disponibilizados pela Companhia e são do inteiro conhecimento dos acionistas; (2) as eventuais declarações de voto, protestos e dissidências porventura apresentadas serão recebidas, rectificadas e arquivadas na sede da Companhia, nos termos do disposto no Artigo 130, parágrafo 1º, da Lei das S.A.; e (3) os votos e protestos relativos aos itens da Ordem do Dia, após exame e discussão destas, foram tomadas as seguintes deliberações: **(i)** Por maioria de votos, sem ressalvas, conforme mapa de votação consolidado constante do Anexo I a presente ata, aprovar a proposta da administração de alteração do Estatuto Social da Companhia para: a, alterar o artigo 1º, artigo 14, parágrafo único; artigo 15, parágrafo 4º; artigo 16, parágrafo 1º; artigo 19, parágrafo 1º; e artigo 25, parágrafo 6º do Estatuto Social da Companhia, com o objetivo de revisar as regras de governança do Companhia, para melhor esclarecimento sobre os limites de alçada aplicáveis à contratação de operações imobiliárias, conforme práticas da Companhia e sua representação perante terceiros; e, alterar o artigo 21, alínea "b", artigo 21, alínea "c", artigo 26, parágrafo 1º, alínea "i" do Estatuto Social da Companhia, com o objetivo de refletir melhor a regra de governança do Companhia, para adequação das referidas disposições do Estatuto Social às orientações da B3 S.A. - Brasil, Bolsa, Balcão e ao disposto no Regulamento do Novo Mercado; b, alterar o artigo 21, alínea "j", artigo 26, parágrafo 1º, alínea "l", artigo 27, alínea "g", artigo 31, Parágrafo 1º do Estatuto Social da Companhia, com o objetivo de refletir melhor a regra de governança do Companhia, para melhor esclarecimento sobre os limites de alçada aplicáveis à contratação de operações imobiliárias, conforme práticas da Companhia e sua representação perante terceiros; c, alterar o artigo 11, alínea "d", artigo 21, alínea "g", artigo 31, Parágrafo 1º do Estatuto Social da Companhia, com o objetivo de conferir maior dinamismo no processo de distribuição de dividendos; d, alterar o artigo 11, alínea "d", artigo 21, alínea "g", artigo 31, Parágrafo 1º do Estatuto Social da Companhia, com o objetivo de conferir maior dinamismo no processo de distribuição de dividendos; e, alterar o artigo 11, alínea "d", artigo 21, alínea "g", artigo 31, Parágrafo 1º do Estatuto Social da Companhia, com o objetivo de revisar regras aplicáveis de governança do Companhia, para melhor esclarecimento sobre os limites de alçada aplicáveis à contratação de operações imobiliárias, conforme práticas da Companhia e sua representação perante terceiros; e, alterar o artigo 11, alínea "d", artigo 21, alínea "g", artigo 31, Parágrafo 1º do Estatuto Social da Companhia, com o objetivo de conferir maior dinamismo no processo de distribuição de dividendos; f, alterar o artigo 11, alínea "d", artigo 21, alínea "g", artigo 31, Parágrafo 1º do Estatuto Social da Companhia, com o objetivo de conferir maior dinamismo no processo de distribuição de dividendos; **(ii)** aprovar a consolidação do Estatuto Social da Companhia decorrente das alterações aprovadas no item acima, nos termos da Proposta de Administração da Companhia. **Deliberações:** Preliminarmente, foi disponesada, por unanimidade, a leitura do mapa de votação e os documentos relacionados às matérias a serem deliberadas nesta assembleia, uma vez que todos já haviam tido acesso a eles, de forma devida e previamente disponibilizados pela Companhia e são do inteiro conhecimento dos acionistas; (2) as eventuais declarações de voto, protestos e dissidências porventura apresentadas serão recebidas, rectificadas e arquivadas na sede da Companhia, nos termos do disposto no Artigo 130, parágrafo 1º, da Lei das S.A.; e (3) os votos e protestos relativos aos itens da Ordem do Dia, após exame e discussão destas, foram tomadas as seguintes deliberações: **(i)** Por maioria de votos, sem ressalvas, conforme mapa de votação consolidado constante do Anexo I a presente ata, aprovar a proposta da administração de alteração do Estatuto Social da Companhia para: a, alterar o artigo 1º, artigo 14, parágrafo único; artigo 15, parágrafo 4º; artigo 16, parágrafo 1º; artigo 19, parágrafo 1º; e artigo 25, parágrafo 6º do Estatuto Social da Companhia, com o objetivo de revisar as regras de governança do Companhia, para melhor esclarecimento sobre os limites de alçada aplicáveis à contratação de operações imobiliárias, conforme práticas da Companhia e sua representação perante terceiros; e, alterar o artigo 21, alínea "b", artigo 21, alínea "h", e artigo 26, parágrafo 1º, alínea "j" do Estatuto Social da Companhia, com o objetivo de refletir melhor a regra de governança do Companhia, para melhor esclarecimento sobre os limites de alçada aplicáveis à contratação de operações imobiliárias, conforme práticas da Companhia e sua representação perante terceiros; b, alterar o artigo 21, alínea "b", artigo 21, alínea "c", artigo 26, parágrafo 1º, alínea "i" do Estatuto Social da Companhia, com o objetivo de refletir melhor a regra de governança do Companhia, para adequação das referidas disposições do Estatuto Social às orientações da B3 S.A. - Brasil, Bolsa, Balcão e ao disposto no Regulamento do Novo Mercado; b, alterar o artigo 21, alínea "j", artigo 26, parágrafo 1º, alínea "l", artigo 27, alínea "g", artigo 31, Parágrafo 1º do Estatuto Social da Companhia, com o objetivo de refletir melhor a regra de governança do Companhia, para melhor esclarecimento sobre os limites de alçada aplicáveis à contratação de operações imobiliárias, conforme práticas da Companhia e sua representação perante terceiros; c, alterar o artigo 11, alínea "d", artigo 21, alínea "g", artigo 31, Parágrafo 1º do Estatuto Social da Companhia, com o objetivo de conferir maior dinamismo no processo de distribuição de dividendos; d, alterar o artigo 11, alínea "d", artigo 21, alínea "g", artigo 31, Parágrafo 1º do Estatuto Social da Companhia, com o objetivo de conferir maior dinamismo no processo de distribuição de dividendos; e, alterar o artigo 11, alínea "d", artigo 21, alínea "g", artigo 31, Parágrafo 1º do Estatuto Social da Companhia, com o objetivo de revisar as regras de governança do Companhia, para melhor esclarecimento sobre os limites de alçada aplicáveis à contratação de operações imobiliárias, conforme práticas da Companhia e sua representação perante terceiros

Santana Administração e Participações S.A.

CNPJ: 56.061.516/0001-04

Demonstrações Financeiras - Exercícios findos em 31 de março de 2021 e 2020 (Em milhares de Reais)

Senhores Acionistas: Submetemos à apreciação de V.Sas., o Balanço Patrimonial e demais Demonstrações Financeiras, relativas aos exercícios sociais findos em 31/03/2021 e 2020. Serrana/SP, 07/06/21. **A Diretoria**

Balanços Patrimoniais	Controladora		Consolidado	
Ativo	2021	2020	2021	2020
Circulante	18.830	5.855	368.542	222.552
Caixa e equivalentes de caixa	11	12	434.987	353.781
Contas correntes - Cooperativa	-	-	70.289	72.483
Contas a receber de clientes e outros recebíveis	-	-	7.643	4.615
Estoques	-	-	27.175	26.421
Ativo biológico	-	-	281.311	239.045
Adiantamento a fornecedores	-	-	7.295	17.163
Instrumentos financeiros derivativos	-	-	-	6.589
Dividendos a receber	18.311	5.610	-	-
Impostos a recuperar	-	-	5.676	5.347
IR e CS correntes	-	-	14.567	-
Não circulante	847.420	738.388	2.446.311	2.082.474
Depósitos judiciais	-	-	33.255	19.181
Instrumentos financeiros derivativos	-	-	3.666	1.856
Empréstimos a terceiros	-	-	151	373
Impostos a recuperar	-	-	16.205	14.992
	-	-	33.277	36.402
Outros investimentos	-	-	8.043	8.043
Investimentos	847.420	738.388	92.027	72.619
Imobilizado	-	-	1.581.399	1.430.861
Direito de uso	-	-	711.595	534.548
Total do ativo	866.250	744.010	2.815.254	2.806.298

Balanços Patrimoniais	Controladora		Consolidado	
Passivo	2021	2020	2021	2020
Circulante	18.281	5.590	402.289	314.364
Fornecedores e outras contas a pagar	-	-	79.052	56.600
Passaria agrícola e arrendamentos a pagar	-	-	86.202	109.679
Financiamentos bancários	-	-	158.569	140.914
Obrigações a pagar por aquisições de participações e ativos	-	-	29.016	33.257
Salários e férias a pagar	-	-	23.772	20.665
Impostos e contribuições a recolher	-	-	3.969	4.648
Dividendos a pagar	18.281	5.590	21.514	8.601
Não circulante	-	-	1.916.102	1.563.164
Passaria agrícola e arrendamentos a pagar	-	-	655.526	427.880
Financiamentos - Cooperativa	-	-	29.571	30.822
Financiamentos bancários	-	-	700.590	714.149
Obrigações a pagar por aquisições de participações e ativos	-	-	237.375	132.399
Mútuo - Cooperativa	-	-	12.755	12.580
Contas a pagar - Partes relacionadas	-	-	2.786	3.074
Passivo fiscal diferido	-	-	277.500	242.260
Patrimônio líquido	847.461	738.420	997.059	868.770
Capital social	548.412	548.412	548.412	548.412
Reservas de lucros	260.352	143.020	260.352	143.020
Reserva de reavaliação	24.868	30.240	24.868	30.240
Ajuste de avaliação patrimonial	13.809	16.748	13.829	16.748
Patrimônio líquido atribuível aos controladores	847.461	738.420	847.461	738.420
Participação de não controladores	-	-	149.598	130.350
Total do passivo	18.281	5.590	2.318.391	1.877.528
Total do passivo e patrimônio líquido	866.742	744.010	3.315.254	2.806.298

Demonstrações de Resultados Abrangentes	Controladora		Consolidado	
	2021	2020	2021	2020
Resultado do exercício	128.571	87.242	151.272	102.648
Resultado abrangente total	128.571	87.242	151.272	102.648
Resultado abrangente atribuível aos:				
Acionistas controladores	128.571	87.242	128.571	87.242
Acionistas não controladores	-	-	22.701	15.406
Resultado abrangente total	128.571	87.242	151.272	102.648

A Diretoria - Contador: Claudinei Ap. Pereira - CRC-1SP250872/O-0

As demonstrações financeiras completas encontram-se à disposição na sede da empresa

Demonstrações de Resultados	Controladora		Consolidado	
	2021	2020	2021	2020
Receita operacional líquida	-	-	1.298.436	1.099.185
Variação de valor justo de ativo biológico	-	-	2.669	(2.095)
Custo dos produtos vendidos	-	-	(896.346)	(843.542)
Lucro bruto	-	-	384.759	253.548
Despesas comerciais	-	-	(8.060)	(6.522)
Despesas administrativas e gerais	(21)	(27)	(24.489)	(19.606)
Outras receitas (despesas) operacionais líquidas	-	-	2.564	12.808
Resultado antes das receitas (despesas) financeiras líquidas e impostos	(21)	(27)	314.774	238.028
Receitas financeiras	-	-	50.503	49.192

Demonstrações das Mutações do Patrimônio Líquido	Capital social	Reservas Legal	Reservas de lucros	Reserva de reavaliação	Ajuste de avaliação patrimonial controladora	Lucros consolidados	Patrimônio líquido controladores	Participação de não controladores	Patrimônio líquido consolidado
Saldos em 31/03/2019	548.412	27.381	36.543	32.932	17.881	-	662.149	115.861	777.937
Realização do custo atribuído	-	-	-	(2.092)	(1.447)	3.539	-	-	-
Realização do investimento pelo seu valor justo	-	-	-	-	312	-	312	-	312
Resultado do exercício	-	-	-	-	87.242	87.242	15.406	102.648	
Reserva legal	-	4.362	-	-	(4.362)	-	-	-	
Distribuição de dividendos	-	-	-	-	(5.590)	(5.590)	(925)	(6.515)	
Reserva de lucros	-	-	80.829	-	(80.829)	-	-	-	
Participação de não controladores	-	-	-	-	-	-	(12)	(12)	
Saldos em 31/03/2020	548.412	31.648	117.372	30.840	16.748	-	738.420	130.350	868.770
Realização do custo atribuído	-	-	-	(6.572)	(1.939)	8.511	-	-	-
Avaliação do investimento pelo seu valor justo	-	-	-	-	(1.249)	-	(1.249)	-	(1.249)
Resultado do exercício	-	-	-	-	-	128.571	128.571	22.701	151.272
Destinações: Reserva legal	-	6.429	-	-	-	(6.429)	-	-	-
Distribuição de dividendos	-	-	-	-	-	(18.281)	(18.281)	(3.233)	(21.514)
Reserva de lucros	-	-	110.903	-	-	(110.903)	-	-	-
Participação de não controladores	-	-	-	-	-	-	-	(620)	(620)
Saldos em 31/03/2021	548.412	38.077	228.275	24.268	13.560	-	847.461	149.198	997.059

Demonstrações dos Fluxos de Caixa - Método Indireto	Controladora		Consolidado	
Fluxo de caixa das atividades operacionais	2021	2020	2021	2020
Resultado do exercício	128.571	87.242	151.272	102.648
Ajustado por:				
Depreciação e amortização	-	-	215.672	204.623
Valor residual do imobilizado baixado	-	-	32.833	17.293
Mudanças no valor justo de ativos biológicos	-	-	(2.669)	2.095
Exaustão de ativos biológicos	-	-	255.401	190.628
Amortização do direito de uso de arrendamento	-	-	163.370	150.343
IR e CS diferidos	-	-	35.258	7.032
IR e CS correntes	-	-	7.314	18.548
Resultado da equivalência patrimonial	(128.592)	(87.269)	(23.018)	(9.310)
Juros sobre financiamentos bancários	-	-	49.385	51.065
Juros sobre obrigações a pagar por aquisições de participações	-	-	17.089	-
Variações monetárias de obrigações a pagar por aquisições de ativos	-	-	58.508	-
Juros sobre parcerias agrícolas e arrendamentos	-	-	40.948	39.659
Instrumentos financeiros derivativos	-	-	4.779	(4.164)
Variação dos ativos e passivos				
Contas correntes - Cooperativa	-	-	2.194	(41.248)
Contas a receber de clientes e outros recebíveis	-	-	(3.048)	1.552
Estoques	-	-	(754)	(10.494)
Adiantamento a fornecedores	-	-	9.868	(1.774)
Impostos a recuperar	-	-	(1.537)	(5.373)
Depósitos judiciais	-	-	(14.074)	(16.481)
Empréstimos a terceiros	-	-	222	189
Fornecedores e outras contas a pagar	-	(3)	15.549	767
Salários e férias a pagar	-	-	3.107	1.210

Demonstrações dos Fluxos de Caixa - Método Indireto	Controladora		Consolidado	
Impostos e contribuições a recolher	-	-	(680)	2.145
Contas a pagar - Partes relacionadas	-	-	(288)	(1.015)
IR e CS pagos	-	-	(33.540)	(7.084)
Pagamento de juros sobre financiamentos bancários	-	-	(44.590)	(48.615)
Pagamento de juros sobre obrigações a pagar por aquisições de participações	-	-	(9.004)	-
Caixa líquido (originado das) aplicado nas atividades operacionais	(21)	(30)	871.206	644.229
Dividendos recebidos	-	-	2.142	(92)
Aquisição de ativos biológicos	-	-	(244.998)	(209.963)
Aquisição de imobilizado	-	-	(268.066)	(224.204)
Caixa líquido aplicado nas atividades de investimentos	-	-	(510.922)	(434.259)
Fluxo de caixa das atividades de financiamentos				
Mútuo - Cooperativa	-	-	175	1.540
Dividendos pagos	20	30	(6.580)	(3.453)
Financiamentos - Cooperativa	-	-	(1.763)	(4.185)
Financiamentos bancários	-	-	120.669	540.207
Pagamentos de financiamentos bancários	-	-	(120.836)	(206.645)
Pagamentos de obrigações a pagar por aquisições de participações	-	-	(19.953)	-
Pagamentos de parcelas agrícolas e arrendamento mercantil	-	-	(177.170)	(130.719)
Caixa líquido proveniente das (utilizado nas) atividades de financiamentos	-	-	(205.478)	(3.252)
Aumento (redução) em caixa e equivalentes de caixa	(1)	-	82.826	56.671
Caixa e equivalentes de caixa no início do exercício	12	12	352.161	295.290
Caixa e equivalentes de caixa no final do exercício	11	12	434.987	352.161
Aumento (redução) em caixa e equivalentes de caixa	(1)	-	82.826	56.671

Miguel Donda Jr.
Leiloeiro Oficial - Matrícula: 14/250L - Jucesp
www.donahaileiloes.com.br

274 veículos

COLISÃO - ROUBO/FURTO
SUCATA DE
VEÍCULOS EM FIM
DE VIDA ÚTIL

11 3651-8800

ONLINE
LEILÃO dia 08/06/2021
TERÇA-FEIRA
Leilão 11h30

LOCAL: Estrada da Roseira, 6725 – Borda do Campo – São José dos Pinhais – PR

COLISÃO: 206 2006 2 2007: 2008 2009 2011 2012 2 2208: 2015 2016 2013 2014 308 2015 2016 A4 2012 2013 2 BIZ: 2019 2007 BRAVO 2015 2016 2 C3: 2012 2013 2007 2008 CARENS 2008 2009 CBR 1000RR 2018 CBR 600F 1998 2 CELTA: 2010 2011 2011 2012 6 CG 150: 2015 2015 2009 2010 2008 2010 2009 2010 2 CG 160: 2020 2019 2020 2 CITY: 2019 2020 2 CIVIC: 2005 2008 CLASSE E 2011 2 CLASSIC: 2010 2011 2015 2016 CLIO SEDAN 2004 2005 3 COBALT: 2014 2015 2016 2017 2015 5 COROLLA: 2009 2010 2011 2014 2018 2019 2010 2009 2 COREA: 2000 2001 2001 2002 2 COUPE: 2020 2021 2017 CRONOS 2018 2019 CRUZE 2015 DISCOVERY 4 2013 DUSTER 2013 2014 2019 2020 3 ETIOS: 2017 2018 2015 2016 2012 2013 6 FIESTA: 2013 2014 2000 2006 2005 2007 2004 2005 2005 2006 2 FIORINO FURGÃO: 2014 2015 1996 3 FIT: 2010 2006 2007 2014 2015 3 FOCUS: 2008 2007 2008 2002 FOX 2007 2008 FUSION 2006 2007 GC2 2014 2015 11 GOL: 2001 2005 2006 2012 2013 2005 2006 2012 2013 2005 2006 2012 2013 2019 2020 2019 2020 2019 2020 2014 2015 2012 2013 2014 4 HB20: 2017 2018 2017 2015 2015 HILUX SW4 2011 2014 2 HONDA: 2008 2013 2015 2017 2018 3 KA: 2005 2008 2009 2019 2020 KICKS 2017 2018 KOMBI 2011 2012 KWID 2019 2020 LINEA 2011 2012 2 LOGAN: 2010 2011 2016 2017 MARCH 2017 2018 2 MOBI: 2019 2020 2017 2017 2 MONTANA: 2005 2014 2015 NX4 2006 NXR 150 2009 2010 9 ONIX: 2015 2017 2018 2017 2018 2019 2019 2020 2019 2019 2020 2019 2020 4 PALIO: 2007 2008 2015 2002 2006 2007 PARATI 2006 PASSAT VARIANT 2009 PRISMA 2019 2 PUNTO: 2014 2015 2010 2011 RANGE ROVER SPORT 2014 2 RANGER: 2014 2008 3 SAVEIRO: 2012 2013 2015 2016 2020 2016 2017 2008 2017 2018 2 SANDERO: 2012 2013 2015 2016 2017 2008 2017 2018 2 SANTA FE 2013 2012 2 SENTRA: 2000 2001 2002 2003 SERIE 3 2004 2005 SONATA 2011 2012 3 SPACEFOX: 2009 2011 2012 2007 2008 3 STRADA: 2011 2012 2014 2015 2019 2020 TECTOR 2012 2013 TRACKER 2017 2018 TUCSON 2008 4 UNO: 2003 2004 2008 2009 2005 2003 2004 UP 2018 2019 VERSA 2011 2012 VOYAGE 2014 2015 XV5 9 50 2010 Z300 2015 2016 Z400 2020 ZAFIRA 2008

ENCHENTE: CELER SEDAN 2015 2016 CLASSIC 2012 2013 CRUZE 2015 AVEIRO 2016 SERIE 3 2013 2014

Nº dos Chassis: 14006380 Normal 1R109545 Normal 24035093 Normal 24339765 Recortado 2CJ146651 Normal 2ZF676650 Recortado 38520082 Normal 3A044115 Recortado 3W020023 Normal 48550020 Normal 4B165943 Recortado 43452999 Recortado 52478452 Recortado 5B176438 Normal 5BF79774 Normal 5G196079 Recortado 6A226454 Normal 6J707942 Normal 6T123438 Normal 72586943 Normal 7B676423 Recortado 7A340585 Normal 7B005945 Normal 7BB96233 Normal 7C069142 Normal 7G228859 Normal 7G273054 Normal 7P020139 Normal 7R000246 Normal 7R073296 Recortado 7Z112921 Normal 8100743 Normal 82085635 Normal 82957139 Recortado 88682342 Normal 8B230933 Normal 8B554566 Normal 8BR68429 Normal 8G108091 Normal 8M245786 Recortado 8R008375 Recortado 8R138029 Normal 94066424 Normal 98329486 Normal 9852019 Normal 9B024869 Normal 9B062231 Recortado 9B112209 Normal 9C025368 Normal 9U489115 Normal A1198564 Normal A5108739 Normal A5308082 Normal AB261549 Recortado AC189614 Normal AE751450 Normal AG290155 Recortado AP139162 Recortado AR144969 Normal AS292083 Normal AT061523 Normal B1000807 Normal B1CX2018 Normal BB224428 Normal BB523488 Normal BB900738 Normal BC464460 Normal BE128123 Normal BG116002 Recortado BG256001 Normal BG554869 Normal BJ376634 Normal BP096766 Normal BR137964 Normal BR163888 Normal BR190127 Normal BT076538 Normal BT142666 Normal C437426 Normal C8318704 Normal CB033201 Normal CB514764 Normal CC143096 Recortado CC149955 Normal CC2018 Normal CC346982 Normal CG003040 Normal CG363922 Recortado CH022585 Recortado CH029759 Normal CT012655 Normal CT036110 Normal CZ221968 Normal D4037384 Normal D4073761 Normal D4196471 Normal D684049 Normal DA427380 Normal DB048270 Normal DB124686 Normal DB258307 Normal DB896237 Normal DC120910 Normal DE806871 Normal DF729712 Normal DF772005 Normal DF996338 Normal DL240477 Normal DL492139 Recortado DR016711 Normal DR225358 Normal DR315517 Normal DR586624 Normal DN513573 Normal E060321S Normal E218032 Normal E545654 Normal E778717 Normal E782490 Normal EB880458 Normal EB021502 Recortado EB104295 Recortado EB246313 Normal EB514496 Recortado EB703861 Recortado EG022713 Normal EG255028 Recortado EG337454 Normal EH410417 Normal EJ348173 Normal EK685551 Normal EJ726524 Normal EJ368311 Normal EK421585 Normal EL751459 Normal EP037609 Normal EP160475 Recortado ER107620 Recortado ER112272 Normal ER503772 Normal ES513773 Normal ET149173 Normal ET751445 Normal F005672 Normal F02K568 Normal F023902 Normal F0137902 Normal F205125 Recortado F2644340 Normal F2C013 Normal F4007710 Normal FA41106 Normal F6123196 Normal F7009584 Normal F7533704 Normal F8136893 Normal F8186537 Normal FB086268 Normal FB215440 Normal FB507302 Normal FCE91068 Recortado FG378616 Normal FJ260061 Normal F3721250 Normal FP377725 Normal FR021407 Normal FV225410 Normal G3885937 Normal G9050819 Normal GA010056 Normal GG108252 Normal GH083226 Remarcado GJ266710 Normal GJ308049 Normal GJ372376 Normal GJ420150 Normal GJ423155 Normal GJ7000 Normal GJ7237 Normal GJ9109 Normal GJ9197 Normal GJ9199 Normal GJ9200 Normal GJ9201 Normal GJ9202 Normal GJ9203 Normal GJ9204 Normal GJ9205 Normal GJ9206 Normal GJ9207 Normal GJ9208 Normal GJ9209 Normal GJ9210 Normal GJ9211 Normal GJ9212 Normal GJ9213 Normal GJ9214 Normal GJ9215 Normal GJ9216 Normal GJ9217 Normal GJ9218 Normal GJ9219 Normal GJ9220 Normal GJ9221 Normal GJ9222 Normal GJ9223 Normal GJ9224 Normal GJ9225 Normal GJ9226 Normal GJ9227 Normal GJ9228 Normal GJ9229 Normal GJ9230 Normal GJ9231 Normal GJ9232 Normal GJ9233 Normal GJ9234 Normal GJ9235 Normal GJ9236 Normal GJ9237 Normal GJ9238 Normal GJ9239 Recortado L4013973 Normal L8126751 Recortado L8236575 Normal L8CT7174 Normal L8M54228 Recortado L3M06269 Recortado LP029437 Recortado LP038809 Normal LP236484 Recortado LY351393 Normal LYK49923 Recortado M4002568 Normal MK377553 Normal MV191229 Recortado R5135908 Recortado R5213483 Recortado rt6039478 Recortado SC676394 Recortado T5721883 Recortado TB814714 Recortado TC920542 Recortado TJ053365 Recortado VP028624 Recortado XH845213 Recortado XC757658 Recortado XC763619 Recortado YB127477 Recortado

CONDIÇÕES: OS BENS SERÃO VENDIDOS NO ESTADO EM QUE SE ENCONTRAM E SEM GARANTIA. DEBITOS DE IPVA, MULTAS DE TRÂNSITO OU DEA/VERIFICAÇÃO QUE IOR VENTURA RECAIAM SOBRE O BEM, FICARÃO A CARGO DO ARREMATANTE. CORRENDO TAMBÉM POR SUA CONTA EMR ECORAÇÃO ARETIRADA DO BEM. NA OTA DA ARREMATAÇÃO ARREMATANTE OBRIGA-SE A ACATAR DEFORMA DEFINITIVA E RRIS CORRIVELAS NORMAS DE MANSO, CONDIÇÕES DE AQUISIÇÃO ESTABELECIDAS NO CARGALOGO DESTRUIR; IO NO LEILÃO MIGUELDUNI HAR - LIEIDER IO OFICIAL - JUCESP 1425ML. IMAGENS SERÃO MERA ILUSTRATIVAS RUA PEDRO ZANETTI, 250 - COLOMBO - PR - TEL: 11 3651-8800

(CATALOGO, LOCAL DE VISITAÇÃO, DESCRIÇÃO COMPLETA E FOTOS NO SITE)

EDITAL DE CITAÇÃO. Processo Digital nº: **1016999-35.2019.8.26.0005.** Classe: Assunto: Monitória - Prestação de Serviços. Requerente: Fundação São Paulo. Requerido: Thiago Vidal da Costa. EDITAL DE CITAÇÃO - PRAZO DE 20 DIAS. PROCESSO Nº 1016999-35.2019.8.26.0005. O(A) MM. Juiz(a) de Direito da 2ª Vara Cível, de Foro Regional I - São Miguel Paulista, Estado de São Paulo, D(r)a. Tristiado José Ferreira da Silva, na forma da Lei, etc. FAZ SABER a(s) THIAGO VIDAL DA COSTA, Brasileiro, Solteiro, RG 50.775.973-4, CPF 432.202.258-48, que lhe foi proposta uma ação de Monitória por parte de Fundação São Paulo, alegando em síntese: A Requerente é credora do Requerido da quantia de R$ 16.619,50 (dezessete mil, seiscentos e dezenove reais e cinquenta centavos), proveniente dos serviços educacionais contratados junto à Instituição de Ensino. O valor referente as mensalidades vencidas nos meses de fevereiro a junho de 2018, do curso de Comunicação Social: Publicidade e Propaganda. Encontrando-se o réu em lugar incerto e não sabido, foi determinada a sua CITAÇÃO, por EDITAL, para que no prazo de 15 (quinze) dias, efetue o pagamento da quantia devida, bem como o pagamento de honorários advocatícios de 5% (cinco por cento) do valor atribuído à causa, hipótese em que ficará isento(a) do pagamento de custas processuais ou ofereça embargos em igual prazo, sob pena de, decorrido o prazo, que fluirá a partir do prazo deste edital, ser constituído em título executivo judicial. Será o presente edital, por extato, afixado e publicado na forma da lei. NADA MAIS. Dado e passado nesta cidade de São Paulo, aos 19 de maio de 2021. 05 e 08 / 06 / 2021

EDITAL DE INTIMAÇÃO - PRAZO DE 20 DIAS PROCESSO Nº **0008452-62.2011.8.26.0000** O(A) MM. Juiz(a) de Direito da 19ª Vara Cível, do Foro Regional IX - Vila Prudente, Estado de São Paulo, D(r)a. Claudia Alvares Oliveda Ochino Kato, na forma da Lei, etc. FAZ SABER a CONSTRUTORA E INCORPORADORA PEREIRA BASTOS LTDA, CNPJ:03.961.344/0001-55, que lhe foi proposta uma ação de Procedimento Comum Ordinário, na qual consta o seguinte: Cumprimento de Sentença (fls. 62) por parte de Condomínio Edifício Rainha Elizabeth, alegando em síntese de que foi deferida a intimação por edital da credora Construtora e Incorporadora Pereira Bastos LTDA (CNPJ: 03.961.344/0001-55, que se encontra em lugar ignorado, da penhora havida às fls. 87, referente ao imóvel sobre o apto. 32, 3º andar ou 9º pavimento do Condomínio Edifício Residencial Rainha Elizabeth, localizado a Rua Pinheiro Guimarães, 251, Vila Prudente, com direito de uso de três vagas na garagem coletiva do prédio,registrado no 4º Cartório de Registro de Imóveis de São Paulo,no livro nº2,matrícula nº168.222,fcha 01 Passando a fluir após os 20 dias supra,comecará a fluir o prazo de 15 dias para impugnação. Será o presente edital, por extrato, afixado e publicado na forma da lei. NADA MAIS. **(08.06)**

EDITAL DE PROCLAMAS

CARTÓRIO DE REGISTRO CIVIL
29º SUBDISTRITO SANTO AMARO
OFICIAL - MARCO ANTONIO CORREA MONTEIRO

Faz saber que pretendem se casar e apresentaram os documentos exigidos por lei.

SURAUJU SABA LOLU, ESTADO CIVIL SOLTEIRO, PROFISSÃO PINTOR AUTÓS, NASCIDO EM NIGÉRIA NO DIA (21/ 03/1987), RESIDENTE E DOMICILIADO EM SÃO PAULO, SP,FILHO DE FATINI SABA LOLU ESTADO CIVIL E DE AFUSAT SABA LOLU; **ANDRÉIA GONÇALVES DOS SANTOS,** ESTADO CIVIL SOLTEIRA, PROFISSÃO AUXILIAR DE LIMPEZA, NASCIDA EM SÃO PAULO, SP NO DIA (31/03/1980), RESIDENTE E DOMICILIADA EM SÃO PAULO, SP, FILHA DE FRANCISCA GONÇALVES DOS SANTOS.

EDUARDO EDVALDO PEREIRA, ESTADO CIVIL DIVORCIADO, PROFISSÃO GESSEIRO, NASCIDO EM SÃO PAULO, SP,NO DIA (19/03/1982), RESIDENTE E DOMICILIADO EM SÃO PAULO, SP, FILHO DE JOSE EDMILSON PEREIRA E DE MARIA JOSE PEREIRA. **GLAUCINEIA MARIA DE SOUSA** ESTADO CIVIL DIVORCIADA, PROFISSÃO AUXILIAR DE ESCRITORIO, NASCIDA EM SOUTO SOARES, BA NO DIA (28/11/1982), RESIDENTE E DOMICILIADA EM SÃO PAULO, SP, FILHA DE DEUSDETE BENTO DA SILVA E DE MARIA AFRICECIA DE SOUSA.

JÚLIO CÉSAR RODRIGUES DA SILVA, ESTADO CIVIL SOLTEIRO, PROFISSÃO EMPRESÁRIO, NASCIDO EM SÃO PAULO, SP NO DIA (26/10/1983), RESIDENTE E DOMICILIADO EM SÃO PAULO, SP, FILHO DE KÁTIA RODRIGUES DA SILVA **LIVIA ROCHA VIEIRA,** ESTADO CIVIL SOLTEIRA, PROFISSÃO SECRETÁRIA, NASCIDA EM POÇÕES, BA NO DIA (08/07/1982), RESIDENTE E DOMICILIADA EM SÃO PAULO, SP, FILHADE ACELINO JOSÉ VIEIRA E DE LAURITA PEREIRA ROCHA.

ANDRÉ OLIVEIRA SILVA, ESTADO CIVIL SOLTEIRO, PROFISSÃO PORTEIRO, NASCIDO EM SÃO PAULO, SP NO DIA (26/09/1975), RESIDENTE E DOMICILIADO EM SÃO PAULO, SP, FILHO DE MANOEL PEREIRA DA SILVA E DE MARILENE DIAS DE OLIVEIRA. **MÁRCIA SILVESTRE DA SILVA,** ESTADO CIVIL SOLTEIRA, PROFISSÃO AGENTE COMUNITÁRIA DE SAÚDE, NASCIDA EM SÃO PAULO, SP NO DIA (28/02/1986), RESIDENTE E DOMICILIADA EM SÃO PAULO, SP, FILHA DE MAURILIO SILVESTRE DA SILVA E DE JOSEFA MARIA DA SILVA.

LINCOLN FELISBERTO DA SILVA, ESTADO CIVIL VIÚVO, PROFISSÃO AUXILIAR DE SERVIÇOS GERAIS, NASCIDO EM SÃO PAULO, SP NO DIA (21/11/979), RESIDENTE E DOMICILIADO EM SÃO PAULO, SP, FILHO DE PAULO DE SOUSA SILVA E DE MARIA DAS DORES CESARIO SILVA. **COSMA IVA FRANCISCO,** ESTADO CIVIL SOLTEIRA, PROFISSÃO ESTETICISTA, NASCIDA EM VERTENTES, PE NO DIA (27/12/1968), RESIDENTE E DOMICILIADA EM SÃO PAULO, SP, FILHA DE MARIANO MANOEL FRANCISCO E DE IVA SEVERINA DA CONCEIÇÃO.

WESLEY GOMES SOUZA SILVA, ESTADO CIVIL DIVORCIADO, PROFISSÃO TATUADOR, NASCIDO EM SÃO PAULO, SPNO DIA (26/03/1994), RESIDENTE E DOMICILIADO EM SÃO PAULO, SP, FILHO DE CARLOS GOMES DA SILVA E DE SANDRA BISPO DE SOUZA. **ITALY APARECIDA SOUSALOPES,** ESTADO CIVIL SOLTEIRA, PROFISSÃO DO LAR, NASCIDA EM SÃO PAULO, SPNO DIA (19/04/1999), RESIDENTE E DOMICILIADA EM SÃO PAULO, SPFILHA DE EDILL LEITE LOPES E DE EDILEUZA DE JESUS SOUSA.

BRUNO GODEGUEZ RODRIGUES COELHO, ESTADO CIVIL DIVORCIADO, PROFISSÃO EMPRESÁRIO, NASCIDO EM SÃO CAETANO DO SUL, SPNO DIA (31/05/1986), RESIDENTE E DOMICILIADO EM SANTO ANDRÉ, SP, FILHO DE SERGIO RODRIGUES COELHO E DE MARGARETH GODEGUEZ RODRIGUES COELHO. **TAMIRIS BARBARA DE MORAES,** ESTADO CIVIL SOLTEIRA, PROFISSÃO DENTISTA, NASCIDA EM SÃO PAULO, SP NO DIA (07/07/1993), RESIDENTE E DOMICILIADA EM SÃO PAULO, SP, FILHA DE JURANDI MATOS DE MORAES E DE MARIADE LOURDES BARBARA MORAES.

IGOR GAUDÊNCIO DE MELO, ESTADO CIVIL SOLTEIRO, PROFISSÃO CONTADOR, NASCIDO EM SÃO PAULO, SP NO DIA (3/07/7196), RESIDENTE E DOMICILIADO EM SÃO PAULO, SP, FILHO DE MARCOS CORREIADE MELO E DE MARIA DO CARMO GAUDÊNCIO. **HAILA EDUARDA ANDRADE LUIZ,** ESTADO CIVIL SOLTEIRA, PROFISSÃO ATENDENTE, NASCIDA EM SÃO PAULO, SP NO DIA (14/05/1998), RESIDENTE E DOMICILIADA EM SÃO PAULO, SP, FILHA DE FERNANDO PEREIRA LUZ FILHO E DE KATIA CILENE ANDRADE LUZ.

LEANDRO MARQUES SALLES, ESTADO CIVIL SOLTEIRO, PROFISSÃO RADIOLOGISTA, NASCIDO EM SÃO PAULO, SPNO DIA (02/03/1984), RESIDENTE E DOMICILIADO EM SÃO PAULO, SP, FILHO DE JESUEL ALBERTO SALLES E DE LEILA LUCIA MARQUES SALLES. **RENATA DOS SANTOS,** ESTADO CIVIL SOLTEIRA, PROFISSÃO CHEFE DE COZINHA, NASCIDAEM DIADEMA, SP NO DIA (10/05/1988), RESIDENTE E DOMICILIADA EM SÃO PAULO, SP, FILHA DE MARIA HELENA DE JESUS SANTOS.

DANILO PEREIRA CONCEIÇÃO, ESTADO CIVIL SOLTEIRO, PROFISSÃO ASSISTENTE JUDICIARIO, NASCIDO EM SÃO PAULO, SP NO DIA (22/02/1984), RESIDENTE E DOMICILIADO EM SÃO PAULO, SP, FILHO DE RAIMUNDO SANTOS CONCEIÇÃO E DE SILVIA PEREIRA CONCEIÇÃO. **THIAGO BRANDÃO,** ESTADO CIVIL SOLTEIRO, PROFISSÃO MICROEMPRESÁRIO, NASCIDO EM SÃO PAULO, SP NO DIA (10/11/1988), RESIDENTE E DOMICILIADO EM SÃO PAULO, SP, FILHO DE JOSE BRANDÃO E DE FRANCISCA DE PAULA DOS REIS.

DAVI LEITE SAMPAIO ARANTES DOS SANTOS, ESTADO CIVIL SOLTEIRO, PROFISSÃO ADVOGADO, NASCIDO EM JACAREÍ, SP NO DIA (24/04/1984), RESIDENTE E DOMICILIADO EM SÃO PAULO, SP, FILHO DE PAULO CESAR ARANTES DOS SANTOS E DE Y'ANNA LEITE SAMPAIO ARANTES DOS SANTOS. **DAYANE RISSO ALVARENGA,** ESTADO CIVIL SOLTEIRA, PROFISSÃO AUXILIAR JURÍDICA, NASCIDA EM SÃO PAULO, SP NO DIA (18/05/1990), RESIDENTE E DOMICILIADA EM SÃO PAULO, SP, FILHA DE LUCIANO SANTIAGO ALVARENGA E DE DENISE PAULA RISSO ALVARENGA.

ANDRÉ LUIS MOURA, ESTADO CIVIL DIVORCIADO, PROFISSÃO POLICIAL MILITAR, NASCIDO EM MARINGÁ, PR NO DIA (9/04/1989), RESIDENTE E DOMICILIADO EM SÃO PAULO, SP, FILHO DE MARIA DE FÁTIMA MOURA. **JOÃO SILVEIRA DIAS,** ESTADO CIVIL DIVORCIADA, PROFISSÃO ADMINISTRADORA DE EMPRESAS, NASCIDA EM SÃO PAULO, SP NO DIA (01/06/1988), RESIDENTE E DOMICILIADA EM SÃO PAULO, SP, FILHA DE ISRAEL DIAS E DE CLEUZA DO PRADO SILVEIRA DIAS.

CARLOS EDUARDO BELMIRO PACOBAHYBA, ESTADO CIVIL SOLTEIRO, PROFISSÃO CONSULTOR DE SISTEMAS, NASCIDO EM RIO DE JANEIRO, RJ NO DIA (06/06/1998), RESIDENTE E DOMICILIADO EM SÃO PAULO, SP, FILHO DE MAURO DA COSTA PACOBAHYBA E DE ROSANA APARECIDA BELMIRO PACOBAHYBA. **VANESSA ROSE SAYÃO DE SÁ,** ESTADO CIVIL SOLTEIRA, PROFISSÃO DO LAR, NASCIDA EM RIO DE JANEIRO, RJ NO DIA (21/12/1987), RESIDENTE E DOMICILIADA EM SÃO PAULO, SP, FILHA DE CARLOS SERGIO DE SÁ E DE MARCIAMARIA BARBOSA SAYÃO CARUNCHO.

JOANES FERREIRA DE SANTANA, ESTADO CIVIL SOLTEIRO, PROFISSÃO PEDREIRO, NASCIDO EM PORTEIRINHA, MG NO DIA (10/04/1980), RESIDENTE E DOMICILIADO EM SÃO PAULO, SP, FILHO DE JOSÉ FERREIRA DE SANTANA E DE VITALINA EVANGELISTA CELSA. **NIVALDINA RODRIGUES DA SILVA,** ESTADO CIVIL SOLTEIRA, PROFISSÃO BABÁ, NASCIDA EM BARRA, BAHIA DIA (13/04/1971), RESIDENTE E DOMICILIADA EM SÃO PAULO, SP, FILHA DE CIRO FRANCISCO DA SILVA E DE DOMINGAS RODRIGUES DA SILVA.

IVANILDO PEREIRA DOS SANTOS, ESTADO CIVIL SOLTEIRO, PROFISSÃO TÉCNICO DE ÁUDIO, NASCIDO EM ATALÉIA, MG NO DIA(03/08/1985),

SIN - Sistema de Investimento Imobiliário

S.I.N. Sistema de Investimento Imobiliário

CNPJ/NIF nº 04.298.106/0001-74

Relatório da Administração

Senhores Acionistas: Em obediência às determinações legais e estatutárias, temos a satisfação de submeter à apreciação de V.Sas. o Balanço Patrimonial, bem como as demonstrações Financeiras referentes ao exercício findo em 31 de dezembro de 2020. Colocamos-nos à disposição dos Senhores Acionistas para quaisquer esclarecimentos complementares.

São Paulo, 14 de Maio de 2021 **A Administração**

Balanços patrimoniais em 31 de dezembro de 2020 e 2019 (Em milhares de Reais)

ATIVO	Controladora 31/12/2020	Controladora 31/12/2019
Circulante		
Caixa e equivalentes de caixa	22.331	11.137
Títulos e valores mobiliários	48	296
Contas a receber de clientes	59.272	41.274
Estoques	29.487	20.780
Impostos a recuperar	5.640	5.763
Outros ativos	3.533	1.539
Despesas antecipadas	452	1.248
Total do ativo circulante	120.773	82.036
Não circulante		
Contas a receber de clientes	1.548	1.546
Impostos a recuperar	5.083	5.083
Outros ativos	526	506
Depósitos judiciais	10	10
Impostos e contribuições sociais diferidos	38.537	35.001
Total do realizável a longo prazo	45.704	42.146
Imobilizado	28.788	29.475
Intangível	6.117	6.572
Direito de uso	18.813	20.824
Total do ativo não circulante	99.422	98.017
Total do ativo	220.195	180.053

PASSIVO	Controladora 31/12/2020	Controladora 31/12/2019
Circulante		
Empréstimos e financiamentos	45.156	18.262
Passivos de arrendamentos	3.691	3.481
Fornecedores	11.034	9.363
IR e CS a recolher	6.650	1.024
Obrigações trabalhistas	6.746	3.162
Obrigações tributárias	297	217
Outros passivos	26	1.883
Total do passivo circulante	73.600	38.392
Não circulante		
Empréstimos e financiamentos	28.152	21.295
Passivos de arrendamentos	16.675	18.200
Provisão para contingências	1.106	927
Outros passivos	4.662	2.801
Total do passivo não circulante	50.595	43.223
Patrimônio líquido		
Capital social	59.003	59.003
Reserva Legal	1.284	1.036
Lucros acumulados	45.481	38.405
Patrimônio líquido atribuível aos controladores	105.768	98.444
Total do passivo e patrimônio líquido	220.195	180.053

Demonstrações do resultado - Exercícios findos em 31 de dezembro de 2020 e 2019 (Em milhares de Reais, exceto o lucro por ações)

	Controladora 2020	Controladora 2019
Receita operacional líquida	124.928	116.107
Custo das vendas	(31.449)	(30.418)
Lucro operacional bruto	93.479	85.689
Receitas (despesas) operacionais	(47.923)	(47.284)
Despesas administrativas	(34.385)	(24.881)
Despesas de vendas e distribuição	(43.985)	(41.369)
Resultado da perda de crédito esperados	(3.541)	(1.142)
Outras (despesas) operacionais, líquidas	1.888	138
Resultado antes do resultado financeiro e impostos	21.868	18.414
Receitas financeiras	4.344	2.858
Despesas financeiras	(10.299)	(9.296)
Despesas financeiras líquidas	(10.245)	(8.358)
Lucro antes dos impostos	11.623	10.056
Imposto de renda e contribuição social diferido	2.737	(2.100)
Imposto de renda e contribuição social Corrente	(6.294)	(4.629)
Lucro líquido do exercício	8.066	3.327
Lucro por ação do capital social no fim do exercício - R$	0,152	0,172
Quantidade de ações no final do exercício	53.000	19.300

Demonstrações dos fluxos de caixa - Exercícios findos em 31 de dezembro de 2020 e 2019 (Em milhares de Reais)

	Controladora 2020	Controladora 2019
Fluxos de caixas provenientes das operações	**2020**	**2019**
Lucro do exercício antes do imposto	4.964	5.427
Ajustado por:	4.554	3.585
Amortizações	2.356	2.722
Amortizações de direito de uso	2.508	2.439
Juros sobre empréstimos e variação cambial	3.000	1.188
Juros sobre passivos de arrendamento	2.038	2.089
Reversão (perda) por redução ao valor recuperável de contas a receber	5.542	1.253
Provisão para perdas com estoques	7.581	3.104
Provisão para contingências líquida de reversões	179	278
Valor residual de bens baixados imobilizado	27	581
Imposto de renda e contribuição social diferidos	(7.736)	(1.100)
	25.968	**23.885**
variações em:		
Clientes	(23.540)	(4.099)
Estoques	(16.278)	(7.048)
Impostos a recuperar	123	2.005
Outros ativos	(697)	(482)
Fornecedores	1.651	(410)
Obrigações trabalhistas	3.584	115
Obrigações tributárias	4.487	626
Outras obrigações	(1.857)	523
Caixa utilizado nas (gerado pelas) atividades operacionais	**(144)**	**15.116**
Pagamento de juros sobre arrendamentos	(2.038)	(2.089)
Pagamento de juros sobre empréstimos e financiamentos	(1.322)	(1.292)
Fluxo de caixa líquido utilizado nas (gerado por) atividades operacionais	**(3.512)**	**11.834**
Fluxo de caixa das atividades de investimentos		
Aquisições de imobilizado	(13.873)	(10.794)
Aquisições de intangível	(1.545)	(2.143)
Investimentos em aplicações financeiras, títulos e valores mobiliários	248	503
Fluxo de caixa utilizado nas atividades de investimento	**(15.539)**	**(12.434)**
Captação de empréstimos e financiamentos	10.659	29.594
Pagamento de empréstimos e financiamentos	(11.594)	(24.343)
Pagamento de passivos de arrendamento	(1.782)	(1.588)
Caixa líquido proveniente das atividades de financiamento	**(2.717)**	**3.663**
Aumento líquido em caixa e equivalentes de caixa	**11.208**	**2.996**
Caixa e equivalentes de caixa em 31 de dezembro	11.123	8.127
Caixa e equivalentes de caixa em 31 de dezembro	**22.331**	**11.137**

Campo Verde Empreendimentos e Participações S/A

CNPJ/ NIRE 47.622.469/0001-99 - NIRE: 35.300.133.011

Extrato da Ata de Assembleia Geral Extraordinária

Dia/Hora/Local: 01/05/2021, às 11 horas, na Rua Abílio Soares, 599 - 8º Andar/ Apto 81, São Paulo/SP. **Convocação:** Dispensadas, conforme Artigo 124 §4º da Lei 6.404/76. **Presença:** Totalidade do capital social. **Mesa:** Hermínio Ferrari de Paula - Presidente; Jayme Faria de Paula Júnior - Secretário. **Deliberações:** "Aprovados por unanimidade: I) A redução do capital social da sociedade, de R$ 291.473,21, para R$ 274.635,34, mediante a redução do valor nominal de R$ 0,01 por ação, com fundamento no artigo 1.082 do Código Civil, perdendo o valor de R$ 262.073,21, mediante a restituição de capital aos sócios na proporção de sua participação societária, proporcionalmente a suas participações acionárias, e sem o cancelamento de quaisquer ações representativas do capital social, mantendo-se, portanto, inalterado o número de ações e percentual de participação dos acionistas no capital social da sociedade; III) Em virtude da redução do capital social, foi aprovada a alteração do Artigo 5º do Estatuto Social. **Encerramento:** Nada mais havendo a tratar, lavrou-se a presente ata que, lida e achada conforme, vai por todos assinada. São Paulo, 01/05/2021. **Mesa:** Hermínio Ferrari de Paula - Presidente; Jayme Faria de Paula Júnior - Secretário.

AMPARO MATERNAL

CNPJ/NIRE 61.904.878/0001-93

Edital de Convocação - Assembleia Geral Extraordinária

A Diretora Presidente do **Amparo Maternal**, associação civil sem fins lucrativos (**"Amparo Maternal"**), nos termos do artigo 12, §2º, de seu Estatuto Social, convoca os associados da Associação Amparo Maternal para participar da Assembleia Geral Extraordinária, a realizar-se no dia 23 de junho de 2021, às 14h30min, em primeira chamada e, às 14h30min, em segunda, na sede do Amparo Maternal, situada na Rua Napoleão de Barros, nº 1035, Vila Clementino, CEP. 04024-003, na cidade de São Paulo, estado de São Paulo, para deliberar sobre os assuntos destacados na ordem do dia, a saber: **a.** Autorizar a alienação e/ou a outorga de direitos de uso, incluindo a Rua Guaçuá, nº 188, Bairro Mirandópolis, CEP 04050-050, cidade de São Paulo, estado de São Paulo ("**imóvel**"), como garantia de pagamento em contrato a ser celebrado com instituição financeira; **b.** Deliberar a reforma do Estatuto Social; **c.** Na hipótese de aprovação a reforma do Estatuto Social, proceder com a eleição dos novos membros dos órgãos de administração permanente assim aprovados; e, **d.** Outros assuntos de interesse do Amparo Maternal. A Diretora Presidente informa que a Assembleia ocorrerá de forma presencial, entretanto, caso a cidade/ou o estado de São Paulo venha a ser objeto de medidas mais restritivas em razão da pandemia que assola o país, a Assembleia poderá ser realizada por meio de videoconferência, se assim autorizado pelo poder público, oportunidade em que tal hipótese deverá ser objeto de ratificação pelas associadas na própria ata. São Paulo, 02 de junho de 2021.

Euza Maria de Almeida

Diretora Presidente.

Bromley Holding Participações Ltda.

CNPJ/NIRE nº 15.522.555/0001-15 - NIRE 35226627313

Extrato da Ata de Reunião de Sócios - Redução de Capital Social

Data/Local: 04 de junho de 2021, na sede social, na Alameda Mamoré, nº 687, 18º andar, sala 1.803, Alphaville Centro Industrial e Empresarial, CEP 06454-040, Barueri/SP. **Presença:** Totalidade do capital social. **Deliberações:** 1) Aprovada a redução do capital social no montante de **R$ R$ 478.463,00**, em razão do capital social ter sido considerado excessivo em relação às finalidades sociais: conforme previsão do artigo 1.082, inciso II, do Código Civil, mediante a transcorrer-se, pelo período de 90 dias, contados da publicação deste extrato, a partir da data da publicação deste extrato. **Encerramento:** Nada mais. **Assinaturas:** Presidente - Milton Corrêa Meyer Filho e Secretária - Carmen Cecília Rossi Corrêa Meyer. Sócios: Milton Corrêa Meyer Filho e Carmen Cecília Rossi Corrêa Meyer.

Santa Vitória Empreendimentos e Participações S/A

C.N.P.J. 099.942.077/0001-87

Extrato Ata da Assembleia Geral Ordinária

Aos 30/04/2021, às 09 horas, reuniram-se na sede social, a totalidade dos acionistas. Foi instalada a assembleia sob a presidência: Sr. Itamar Arrais Fior, Eduardo Fior: secretária. Aprovaram: - As Demonstrações Contábeis publicadas no DOESP e O Dia/SP, no anição 24/04/2021; - O Relatório da Diretoria, o Balanço Patrimonial, a Demonstração do Resultado do Exercício e demais Demonstrações Financeiras do período: 01/01 Dos lucros apurados no período, no valor de R$ 50.191.472,91, R$ 10.038.294,58 foram destinados para a constituição de Reserva Estatutária, R$ 12.547.868,23 para a distribuição de dividendos, sendo o saldo remanescente transferido para a conta de Lucros Acumulados. Nada mais. **Jucesp** nº 233.106/21-2 em sessão de 20/05/2021. Gisela Simiema Ceschin - Secretária Geral.

LETRA - EVENTOS E PARTICIPAÇÕES LTDA.

CNPJ nº 03.195.530/0001-20

EXTRATO DA ATA DA ASSEMBLEIA GERAL EXTRAORDINÁRIA DE 07/06/2021

Em Assembleia Geral Extraordinária, às 9hs, os sócios totalizando 100% do capital social se foro em São Paulo/SP, na Avenida Angélica, 2.016, cj. 101 Edifício Exclusive, Consolação, registrada na JUCESP sob o nº 3521571484 em 01/06/1999, decidiram por unanimidade reduzir o capital social de R$ 10.196.051,00 para R$ 1.000,00, mediante a extinção de 10.195.051 cotas, por estar excessivamente em relação ao objeto social. São Paulo, 07/06/2021. Fábio Ulhoa Coelho – presidente, Mônica Andrigo Moreira de Ulhoa Coelho – secretária.

EDITAL DE CITAÇÃO E INTIMAÇÃO - PRAZO DE 20 (VINTE) DIAS. PROCESSO Nº 1086651-66.2016.8.26.0100. A MM. Juíza de Direito da 20ª Vara Cível, do Foro Central Cível, Estado de São Paulo, Dra. Elaine Faria Evaristo, na forma da Lei, etc. FAZ SABER a LOJAS MATEL COMERCIAL LTDA, inscrito no CNPJ nº 03.395.242/0001-10, e JULIO RODRIGUES DOS SANTOS, inscrito no CPF nº 057.238.668-00, que BANCO BRADESCO S/A ajuizou uma ação de Execução de Título Extrajudicial, alegando em síntese: cobrança da quantia de R$ 96.362,06 (11/2018), referente à operação bancária realizada por Cédula de Crédito Bancário Empréstimo/ Capital de Giro nº 008.594.810. Encontrando-se os Executados em lugar incerto e não sabido, foi determinada a CITAÇÃO, por EDITAL, para os atos e termos da ação proposta e para que, no prazo de 03 dias, a fluir dos 20 dias supra, paguem o débito atualizado, ocasião em que a verba honorária será reduzida pela metade, nos termos do art. 827, caput, do CPC, ou apresentem os embargos à execução, que a verba honorária será reduzida pela metade, nos termos do art. 827, caput, do CPC, ou apresentem os embargos à execução ou o crédito do Exequente, comprovando o depósito de 30% do valor da execução, inclusive custas e honorários, podendo requerer que o pagamento do crédito seja feito em 6 parcelas mensais, acrescidas de correção monetária e juros de 1% (um por cento) ao mês, bem como INTIMADOS das quantias bloqueadas judicialmente de R$ 206,87 e R$ 3.090,08. Decorridos os prazos supra, no silêncio, será nomeado curador especial e dado requisição de pagamento ao feito. Será o presente edital, por extrato, afixado e publicado na forma da lei. NADA MAIS. Dado e passado nesta cidade de São Paulo, aos 11 de maio de 2021. 08 e 09 / 06 / 2021

Mitre Realty Empreendimentos e Participações S.A.

CNPJ/ NIRE 35.300.345.755 - NIRE 35.300.345.747

Ata da Assembleia Geral Ordinária Realizada em 30 de Abril de 2021

Data, Hora e Local: No dia 30 de abril de 2021, realizada de forma exclusivamente digital por meio da plataforma eletrônica Microsoft Teams, conforme prerrogativa prevista no artigo 124, §2º-A, da Lei nº 6.404, de 15 de dezembro de 1976 ("Lei das S.A.") e disciplinada na Instrução CVM nº 481, de 17 de dezembro de 2009 ("ICVM 481"), conforme alterada pela Instrução CVM nº 622, de 17 de abril de 2020 ("ICVM 622"), e da Instrução Normativo DREI nº 81, de 10 de junho de 2020 ("IN DREI 81"), no Anhangabaú, 3º, andar, Cj 1.41 B1. **Convocação e Publicações:** O Edital de Convocação foi publicado no Diário Oficial do Estado de São Paulo e no jornal "O Dia" nos dias 30 e 31 de março de 2021 e 01 de abril de 2021, de acordo com os artigos 133 e 289 da Lei das S.A. **Presença:** Acionistas representando mais de 2/3 do capital social, conforme assinaturas no livro próprio. **Mesa:** Presidente: Sr. Rodrigo Coelho Cagali; Secretária: Sra. Camilla Ribeiro Martes. **Ordem do Dia:** Discutir e deliberar sobre seguinte ordem do dia: **(i)** apreciar as contas dos administradores, bem como examinar, discutir e votar as Demonstrações Financeiras da Companhia relativas ao exercício social encerrado em 31 de dezembro de 2020, acompanhadas do Relatório da Administração e do Relatório dos Auditores Independentes; **(ii)** deliberar sobre a proposta da administração para a destinação do resultado relativo ao exercício social findo em 31 de dezembro de 2020; **(iii)** deliberar sobre a proposta da Administração para alificação do saldo integral da "Reserva Estatutária de Lucros" da Companhia; **(iv)** definir o número de membros que comporão o Conselho de Administração da Companhia; **(v)** eleger os membros do Conselho de Administração da Companhia, a serem eleitos pelo prazo de mandato unificado de 2 (dois) anos, conforme previsto no Estatuto Social; e **(vi)** fixar a remuneração global anual dos administradores da Companhia para o exercício social de 2020. **Deliberações:** Preliminarmente, (1) foi dispensada, por unanimidade, a leitura do mapa de votação e os documentos relacionados às matérias a serem deliberadas nesta assembleia, uma vez que todos já foram devida e previamente disponibilizados pela Companhia e de ciência e no inteiro conhecimento dos acionistas; (2) as eventuais declarações de voto, protestos e dissidências porventura apresentados serão numerados, rubricados e arquivados pela Companhia na sede da Companhia, nos termos do disposto no Artigo 130, parágrafo 1º, da Lei das S.A.; e (3) foi autorizada a lavratura da presente ata em forma de sumário e a sua publicação com omissão das assinaturas dos totalistas dos acionistas presentes, nos termos do Artigo 130, parágrafos 1º e 2º, da Lei das S.A. Após, por unanimidade, e sem ressalvas, e/ou abstenções, foi aprovado: **(i) Aprovação:** Fica aprovada, por unanimidade de votos, sem ressalvas, e/ou abstenções, a seguinte ordem do dia, após exame e discussão desses, foram tomadas as seguintes deliberações: **(i)** Por unanimidade de votos, sem ressalvas, conforme mapa de votação constante do Anexo I à presente ata e registradas as abstenções (inclusive dos membros impedidos), aprovar as Demonstrações Financeiras relativas ao exercício social encerrado em 31 de dezembro de 2020, acompanhadas do Relatório da Administração e do Relatório dos Auditores Independentes apresentado pela E&Y; **(ii)** Por unanimidade de votos, sem ressalvas, conforme mapa de votação constante do Anexo I à presente ata, aprovar a proposta da administração da destinação do lucro líquido do exercício fiscal findo em 31 de dezembro de 2020, no valor de **R$ 48.310.000,00** (quarenta e oito milhões e trezentos e dez mil reais), da seguinte forma **(i-a)** Reserva Legal: o montante de R$ 2.415.500,00 (dois milhões, quatrocentos e quinze mil e quinhentos reais), equivalente a 5% (cinco por cento) do lucro líquido do exercício, destinado para a reserva legal, nos termos do Artigo 193 da Lei das S.A. e do Artigo 31, parágrafo 2º, do Estatuto Social da Companhia; **(i-b)** Dividendos: o saldo remanescente, no montante total de R$ 45.894.500,00 (quarenta e cinco milhões, oitocentos e noventa e quatro mil e quinhentos reais), equivalente a R$ 0,43388870811 por ação ordinária, seja integralmente distribuído a título de dividendos, nos termos do artigo 31, parágrafo 3º do Estatuto Social da Companhia, nos termos da legislação aplicável e conforme constante nas Demonstrações Financeiras da Companhia relativas ao exercício social findo em 31 de dezembro de 2020. Os dividendos indicados acima, declarados e aprovados na presente data, serão pagos em parcela única parcela em 29 de junho de 2021, mediante crédito disponível de acordo com o domicílio bancário fornecido ao custodiante. A Diretoria poderá antecipar o pagamento em uma ou mais tranches, mediante divulgação de aviso aos acionistas. Fica consignado que feito juz aos dividendos ora declarados os títulos das ações ordinárias de emissão da Companhia em 05/05/2021, após o fechamento do pregão; sendo que certo que, a partir de 06/05/2021, inclusive, as ações da Companhia serão negociadas "ex-dividendos" na B3 S.A. - Brasil, Bolsa, Balcão; **(ii)** Por unanimidade de votos, sem ressalvas, conforme mapa de votação constante do Anexo I à presente ata, aprovar a utilização do saldo integral da "Reserva Estatutária de Lucros" da Companhia no valor de R$ 1.395.000,00 (um milhão, trezentos e noventa e cinco mil reais), equivalente a R$ 0,01318839399 por ação ordinária, para que o referido valor seja integralmente distribuído aos acionistas da Companhia, a título de dividendos, em conformidade com o disposto no artigo 31, parágrafo 3º do Estatuto Social da Companhia. Referidos dividendos, declarados e aprovados na presente data, serão pagos em uma única parcela em 29 de junho de 2021, mediante crédito disponível de acordo com o domicílio bancário fornecido ao custodiante. A Diretoria poderá antecipar o pagamento em uma ou mais tranches, mediante divulgação de aviso aos acionistas. Fica consignado que feito juz aos dividendos ora declarados os títulos das ações ordinárias de emissão da Companhia em 05/05/2021, após o fechamento do pregão; sendo que certo que, a partir de 06/05/2021, inclusive, as ações da Companhia serão negociadas "ex-dividendos" na B3 S.A. - Brasil, Bolsa, Balcão; **(iii)** Por unanimidade de votos, sem ressalvas, conforme mapa de votação constante do Anexo I à presente ata, aprovar a ratificação do capital autorizado da Companhia, para o mandato unificado de 2 (dois) anos a ser Assembleia Geral Ordinária que aprovar as contas do exercício social encerrado em 31 de dezembro de 2022, conforme estabelecido no Estatuto Social; **(i) Jorge Mitre**, brasileiro, casado, médico, portador da Cédula de Identidade RG nº 1.304.258 SSP/SP inscrito no CPF/ME sob o nº 636.068.368-72, residente e domiciliado na Cidade de São Paulo, Estado de São Paulo, com endereço comercial na Alameda Santos, nº 700, 5º andar, Jardim Paulista, CEP 01418-000, ao cargo de Presidente do Conselho de Administração; **(ii) Fabrício Mitre**, brasileiro, divorciado, empresário, portador da Cédula de Identidade RG nº 36.300.238-8 SSP/SP, inscrito no CPF/ME sob o nº 325.730.098-07, residente e domiciliado na Cidade de São Paulo, Estado de São Paulo, com endereço comercial na Alameda Santos, nº 700, 5º andar, Jardim Paulista, CEP 01418-000, ao cargo de Vice-Presidente do Conselho de Administração; **(iii) Pedro Barros Mercadante Oliva**, brasileiro, economista, casado, portador da Cédula de Identidade RG nº 44.858.640 SSP/SP e inscrito no CPF/ME sob o nº 313.339.278-60, residente e domiciliado na Cidade de São Paulo, Estado de São Paulo, com endereço comercial na Alameda Santos, nº 700, 5º andar, Jardim Paulista, CEP 01418-000, ao cargo de membro do Conselho de Administração; **(iv) Rodrigo Coelho Cagali**, brasileiro, casado, administrador de empresas, portador da cédula de identidade RG nº 25.701.169-9 SSP/SP, inscrito no CPF/ME sob o nº 286.274.808-99, residente e domiciliado na Cidade de São Paulo, Estado de São Paulo, com endereço comercial na Alameda Santos, nº 700, 5º andar, Jardim Paulista, CEP 01418-000, ao cargo de membro do Conselho de Administração; **(v) Burkhard Otto Cordes**, brasileiro, casado, administrador de empresas, portador da Cédula de Identidade RG nº 13.255.194-9 SSP/SP e inscrito no CPF/ME sob o nº 286.074.808-39, residente e domiciliado na Cidade de São Paulo, Estado de São Paulo, com endereço comercial na Avenida Brigadeiro Faria Lima, nº 4.100, 16º andar, Itaim Bibi, CEP 04538-132, ao cargo de membro independente do Conselho de Administração; **(vi) Guilherme Affonso Ferreira**, brasileiro, divorciado, empresário, portador da Cédula de Identidade RG nº 4.405.163-3 SSP/SP e inscrito no CPF/ME sob o nº 782.604.298-00, residente e domiciliado na Cidade de São Paulo, Estado de São Paulo, com endereço comercial na Avenida Brigadeiro Faria Lima, nº 2.369, 2º andar, Jardim Paulistano, CEP 01452-000, ao cargo de membro independente do Conselho de Administração. Fica consignado que os Srs. Burkhard Otto Cordes e Guilherme Affonso Ferreira são considerados Conselheiros Independentes, conforme definição e percentual constante do Estatuto Social da Companhia e critérios de independência estabelecidos no regulamento de listagem do Novo Mercado da B3 S.A. - Brasil, Bolsa, Balcão. Os conselheiros ora eleitos tomarão posse em seus cargos mediante assinatura dos respectivos termos de posse lavrados em livro próprio, ocasião em que declararão, nos termos do artigo 147 do Lei das S.A. e/ou quaisquer outros crimes previstos em lei que os impeçam de exercer a atividade mercantil e o cargo de administrador de companhia aberta. **(vi)** Por unanimidade de votos, sem ressalvas, conforme mapa de votação constante do Anexo I à presente ata, aprovar, para o período compreendido entre janeiro e dezembro de 2021, o montante global de até R$ 16.523.072,00 (dezesseis milhões, quinhentos e vinte e três mil e setenta e dois reais) para a remuneração dos administradores da Companhia, incluindo, sem limitação, em tal valor global montante a serem recebidos no resultado da Companhia em decorrência do plano de remuneração baseado em ações da Companhia, conforme a proposta da administração divulgada pela Companhia em atendimento à ICVM 481. Ainda, em cumprimento ao disposto no artigo 21, alínea "f", do Estatuto Social da Companhia, fica consignado que caberá à Diretoria Estatutária deliberar sobre a distribuição da remuneração individualmente entre os membros da administração da Companhia; e **(vii)** Por solicitação de acionistas representando o quorum mínimo exigido pelo artigo 24º da Instrução CVM nº 324 de 19 de janeiro de 2000, qual seja, 2% do capital social da Companhia, conforme mapa de votação constante do Anexo I à presente ata, foi solicitada a instalação do Conselho Fiscal da Companhia para o exercício social de 2021, sem a indicação de candidatos por tais acionistas. Solicitada pelo Presidente a indicação de candidatos para compor o Conselho Fiscal, sendo que os acionistas continuaram livres para indicarem 2 (dois) candidatos e respectivos suplentes, nenhum outro acionista indicou quaisquer candidatos. Assim, o número mínimo estabelecido no Artigo 28 do Estatuto Social da Companhia, qual seja, 3 (três) membros efetivos e 3 (três) membros suplentes, não foi alcançado, de forma que restou prejudicada a instalação do Conselho Fiscal. **Encerramento, Lavratura, Aprovação e Assinatura da Ata:** Nada mais havendo a tratar, e como nenhum dos presentes quisesse fazer uso da palavra, foram encerrados os trabalhos, lavrando-se a presente ata na forma de sumário, que poderá ser publicada com omissão das assinaturas dos acionistas presentes, conforme o disposto nos parágrafos 1º e 2º do Artigo 130 da Lei das S.A., a qual foi lida, achada conforme e assinada pelo Presidente e Secretária da Mesa, nos termos do Artigo 21-V, parágrafo 2º, da ICVM 481, conforme alterada pela ICVM 622, tendo em vista a ADC ter sido realizada de forma exclusivamente digital. **Assinaturas:** Mesa: Presentes via participação remota, nos termos do Artigo 21-C, parágrafo 5º, da ICVM 481: Fabrício Mitre (Presidente); e Camilla Ribeiro Martes (Secretária). Acionistas: Presentes via participação remota, nos termos do artigo 21-V, inciso II e § 1º, da Instrução CVM 481 (presença via voto a distância): **Smallcap World Fund, Inc; Norges Bank; American Funds Ins ser GL Small Capitalw FD; Alpha Key Institucional Master Fic; Alpha Key Long Biased Master Fic; Alpha Key Master Fic; Best Ideas Fic; Rio das Pedras Master Fic; Rio das Pedras Ações Fic; Rio das Pedras Maxo Fim CP IE; Clique Master Fia; Giancarlo Della Denapoli; Fabricio Mitre; Jorge Mitre; Star Mitre Empreendimentos e Participações Ltda. e Mitre Partners Participações Ltda.** São Paulo/SP, 30 de abril de 2021. Mesa: **Rodrigo Coelho Cagali** - Presidente; **Camilla Ribeiro Martes** - Secretária. **JUCESP** nº 214.985/21-9 em 12/05/2021. Gisela Simiema Ceschin - Secretária Geral.

Travessia Securitizadora S.A.

Companhia Aberta - CNPJ/NIF Nº: 26.609.050/0001-64 - NIRE: 35.300.498.119

Edital de Convocação para Assembleia Geral de Titulares dos Certificados de Recebíveis Imobiliários das 10ª e 11ª Séries da 1ª Emissão da Travessia Securitizadora S.A.

A Travessia Securitizadora S.A., inscrita no CNPJ/ME sob o nº 26.609.050/0001-64 ("**Emissora**"), pelo presente edital de convocação, nos termos da Cláusula 16.5 do "*Termo de Securitização de Créditos Imobiliários das 10ª e 11ª Séries da 1ª emissão de Certificados de Recebíveis Imobiliários da Travessia Securitizadora S.A.*", celebrado em 31 de julho de 2019 ("**Termo de Securitização**"), entre a Emissora e Vórtx Distribuidora de Títulos e Valores Mobiliários S.A., na qualidade de agente fiduciário dos CRI ("**Agente Fiduciário**", "**CSF**" e "**Emissão**", respectivamente), convoca os Srs. titulares dos CRI ("**Titulares dos CRI**"), a reunirem-se em Assembleia Geral de Titulares dos CRI ("**Assembleia**"), a realizar-se no dia **21 de junho de 2021, às 15 horas,** nos termos da Instrução CVM nº 625, de 14 de maio de 2020 ("**ICVM 625**") e da Cláusula 16.1 do Termo de Securitização. **A Assembleia será realizada exclusivamente digital, conforme instruções descritas abaixo**, para deliberar sobre a seguinte Ordem do Dia: **(i)** Decretar ou não o Vencimento Antecipado da Cédula de Crédito Bancário nº FP3107219 ("**CCB nº FP3107219**") e consequentemente dos CRI, conforme aplicável, em razão do descumprimento nos termos da Cláusula 10.1, itens (i), (ii), (iii), (iv),(viii), (xix), (xxiv), (xxix), (xxx) da CCB nº FP3107219; **(ii)** Decretar ou não o Vencimento Antecipado dos CRI, nos termos do Termo de Securitização em razão do descumprimento pela Devedora, conforme a Cláusula 8.5 itens (i), (iii), (iv), (vi), (vii), (viii), (xxii), (xxiv), (xxx); **(iii)** Decretar ou não o Vencimento Antecipado dos CRI, conforme previsto no item (i) da cláusula 8.5 do Termo de Securitização, em razão de descumprimento de obrigação assumida pela Devedora nos Documentos da Operação, especificamente das cláusulas 4.5.1, 5.1., 5.2. e 5.4.2, do Instrumento Particular de Cessão Fiduciária de Direitos Creditórios e Outras Avenças datado de 31.07.2019, conforme aditado pelo Primeiro e Segundo Aditamentos ao Instrumento Particular de Cessão Fiduciária de Direitos Creditórios e Outras Avenças, datados de 26.01.2021 e 24.02.2021, respectivamente celebrados entre Liftplan e Travessia, *inter alia*, em garantia as CCB e ao Termo de Securitização; **(iv)** Decretar ou não o Vencimento Antecipado dos CRI, conforme previsto no item (ii) da cláusula 8.5 do Termo de Securitização, em razão de descumprimento de obrigação assumida pela Devedora nos Documentos da Operação, especificamente da Cláusula 4.1 do Instrumento Particular de Alienação Fiduciária de Imóveis e Outras Avenças, datado de 31.07.2019 celebrado entre Liftplan e Travessia, *inter alia*, em garantia as CCB e ao Termo de Securitização; e **(v)** Autorizar a Emissora, em conjunto com o Agente Fiduciário, a realizarem todos os atos necessários para a implementação das deliberações da presente assembleia, incluindo, mas não se limitando, a celebração de aditamentos aos Documentos da Operação e/ou eventual excussão das garantias concedidas no âmbito da Operação. Todos os termos e expressões ora iniciados em letras maiúsculas possuem o significado que lhes é conferido no Termo de Securitização, salvo se conceituado de forma diversa no presente Edital. A Assembleia será realizada exclusivamente por vídeo conferência online, na plataforma https://meet.google.com, sem possibilidade de participação de forma presencial, sendo certo que o *link* de acesso à reunião será disponibilizado **por correio eletrônico** aos Titulares de CRI, previamente à realização da Assembleia, *inquiridos que* **enviarem solicitação por correio eletrônico para ri@grupotravessia.com.br, assembleias@vortx.com.br e agentefiduciario@vortx.com.br, com até 2 (dois) dias de antecedência à data marcada para a realização da Assembleia**, juntamente com cópias dos documentos comprobatórios de sua titularidade, conforme o caso, comprovação de poderes para representar Titular(es) de CRI devidamente assinados e com firma reconhecida ou com certificação digital de assinaturas ou por meio de assinatura eletrônica via Docusign ou plataforma equivalente, conforme o caso, em conformidade com o Decreto nº 10.278 de 18 de março de 2020. Os Titulares de CRI deverão acessar o *link* de acesso a reunião com ao menos 15 (quinze) minutos de antecedência à data de realização da Assembleia, identificar-se em seu acesso com o nome completo, conforme documentação previamente apresentada à Emissora, de forma que a Emissora possa identificar e permitir o acesso e participação à reunião. A Assembleia será integralmente gravada. O registro em ata dos Titulares de CRI presentes poderá ser realizado pelo presidente de mesa e o secretário, cujas assinaturas serão realizadas por meio de assinatura eletrônica ou certificado digital via *Docusign* ou plataforma equivalente, sem prejuízo, os Titulares de CRI presentes a Assembleia deverão formalizar a assinatura de presença por meio de assinatura eletrônica ou certificado digital via *Docusign* ou plataforma equivalente, se assim solicitado pela Emissora ou pelo Agente Fiduciário. São Paulo, 04 de junho de 2021. **Travessia Securitizadora S.A.**

EDITAL DE PROCLAMAS

CARTÓRIO DE REGISTRO CIVIL

DISTRITO DE PARELHEIROS

OFICIAL - ODÉLIO ANTONIO DE LIMA

Faz saber que pretendem se casar e apresentaram os documentos exigidos por lei.

BRUNO MENDES GONÇALVES FREITAS E RAISSA CRISTINA DA SILVA BARBOSA. ELE, DE NACIONALIDADE BRASILEIRA, COZINHEIRO, SOLTEIRO, NASCIDO EM SÃO PAULO, SP, NO DIA 03/ 12/1987, FILHO DE ANTONIO ALVES DE FREITAS E DE MARIA APARECIDA MENDES GONÇALVES DE FREITAS. ELA, DE NACIONALIDADE BRASILEIRA, AUXILIAR DE ESCRITÓRIO, SOLTEIRA, NASCIDA EM SÃO PAULO, SP, NO DIA04/03/1996, FILHADE WILSON ALEXANDRE BARBOSA E DE APARECIDA COELHO DASILVA.

KEVIN LUCAS FELICIANO DA SILVA E KARINA ANDRADE DE JESUS. ELE, DE NACIONALIDADE BRASILEIRA, BARBEIRO, SOLTEIRO, NASCIDO EM SÃO PAULO, SP, NO DIA02/02/2001, FILHO DE ROGÉRIO FERREIRA DE JESUS E DE EDVANDA FERREIRA DE JESUS. ELA, DE NACIONALIDADE BRASILEIRA, DO LAR, SOLTEIRA, NASCIDAEM SÃO PAULO, SP, NO DIA09/05/1998, FILHA DE CARLOS ALBERTO SANTOS DE JESUS E DE ANAPAULAANDRADE.

GEOVANE MELO DE ANDRADE E MIKAELLE BARBOSA DA SILVA. ELE, DE NACIONALIDADE BRASILEIRA, IMPRESSOR DIGITAL, SOLTEIRO, NASCIDO EM MOREIRASALES, PR, NO DIA 08/0/ 1993, FILHO DE JOSÉ DONIZETTE DE ANDRADE E DE LUCIA NAVARRO DE ANDRADE. ELA, DE NACIONALIDADE BRASILEIRA, ASSISTENTE DE LABORATÓRIO, SOLTEIRA, NASCIDA EM SURUBIM, PE, NO DIA16/08/1998, FILHADE VANDERVAL LUCIO DASILVAE DE SOLANGE BARBOSA DE SOUZA.

WESLEYVITORIANO DA SILVA E TATIANATERANI LUCIO. ELE, DE NACIONALIDADE BRASILEIRA, MECANICO, SOLTEIRO, NASCIDO EM S

KTM de Miguel Oliveira surpreende e vence na Espanha

Járcio Baldi

Fabio Quartararo dominou os treinos para o GP da Catalunha, foi sua quinta pole consecutiva na temporada e parecia ser imbatível na Espanha, mas a história do Grande Prêmio foi diferente. A vitória ficou com o piloto da KTM Miguel Oliveira que fez uma prova irretocável. A marca austríaca obteve sua 4ª vitória na categoria principal sendo que, 3 delas foram nas mãos do português. Ao seu lado no pódio estiveram os dois pilotos da Ducati: Johann Zarco e Jack Miller respectivamente 2º e 3º. "Foi muito bom comemorar em frente aos torcedores novamente" relatou Oliveira sobre sua vitória, justamente no primeiro GP onde torcedores puderam retornar ao autódromo, mesmo com apenas 20% da capacidade total. Enquanto a vitória não vem, Zarco parece ser o eterno vice. O francês ainda não venceu na categoria principal e pela quarta vez na temporada o piloto comemorou o segundo lugar que o mantém também na vice liderança do campeonato. "Não estou preocupado com a vitória, pude ganhar várias posições e controlar bem o desgaste de pneus. Perdi bastante tempo atrás de Miller, que esteve muito forte, mas esse final de semana foi bom para mantermos a confiança em nosso trabalho. Vinte pontos hoje foram suficientes".

Foto/ Jesus Robledo

Eric *largou do pit lane e chegou a andar em nono na corrida*

Miller cruzou a linha de chegada em 4º, mas com a punição a Fabio Quartararo subiu ao pódio. Quando lhe perguntaram sobre a inesperada 3ª posição o piloto, com o sorriso no rosto respondeu: "Não foi inesperado para mim, já esperava por isso. Quando vi Fabio, à minha frente, exceder a pista naquela chicane e manter a 3ª posição eu sabia que ele seria punido" disse Miller.

Marc Márquez caiu mais uma vez, a quarta consecutiva após seu retorno às pistas, mas o piloto estava feliz porque pode imprimir um ritmo forte nas sete voltas que esteve em pista. "Hoje (domingo) eu gostei, para mim foram as melhores 7 voltas do ano. Estava pilotando como eu queria", disse Marquez. "No grid eu disse a mim mesmo que seria dia de arriscar porque, apenas queimar combustível e pneus correndo para ser 12º, 14º não sou eu". Com relação aos problemas que a Honda enfrenta afirmou "Falta aderência na traseira e estamos freando tarde, com isso a moto freia com muita inclinação e quando você faz isso, quedas acontecem, como foi para mim e Pol" afirmou.

A grande discussão da prova ficou em torno do francês Fabio Quartararo que, apesar de receber a bandeirada em 3º, foi punido duplamente e terminou em 6º. Na última volta o zíper de seu macacão abriu e o piloto perdeu seu protetor de peito. Com dificuldades em pilotar, Fabio excedeu os limites da pista na chicane sendo punido com a perda de uma posição. Sem conseguir fechar o zíper o piloto completou a corrida com o macacão aberto e de acordo com o regulamento isso não é permitido o que levou à Ducati entrar com uma representação contra o fato fazendo com que o piloto fosse punido em mais 3 segundos. Quartararo ainda lidera o campeonato com uma vantagem de 14 pontos.

Na MotoE, o brasileiro Eric Granado fez a pole, mas uma pane na sua moto antes do sinal verde o fez largar dos boxes. Quando estava em 10º caiu, dificultando ainda mais sua luta pelo título.

Piquet Jr. escala 15 posições na corrida 1 do Lamborghini Super Trofeo em Virgina

Embaixador da Motul enfrentou falhas mecânicas durante o fim de semana mas destacou a experiência em pista

Piquet Jr. disputou no domingo a segunda etapa do Lamborghini Super Trofeo, no Virginia International Raceway. O brasileiro teve sua segunda experiência no certame e embora tenha sofrido com as falhas mecânicas, mostrou velocidade.

No treino classificatório o piloto do carro #13 da Ansa Motorsport vinha com a terceira melhor marca da sessão. Piquet acabou tendo um problema nos freios durante a sessão e causou a bandeira vermelha. Por conta do regulamento, teve sua melhor volta cancelada e com o carro avariado não teve a oportunidade de voltar para a pista.

Como o treino classificatório vale para as duas corridas, o piloto também teve o tempo cancelado para o grid da corrida 2.

Na primeira prova do dia, com duração de 50 minutos Nelsinho largou do 26º lugar e veio escalando o pelotão. Logo nas primeiras voltas já ocupava o 16º lugar na corrida. A prova teve longa intervenção do safety car, mas na relargada o brasileiro foi preciso e além de ultrapassar mais dois adversários decidiu ser um dos últimos pilotos a realizar o pit stop.

Após a janela de pits Piquet Jr. conseguiu alcançar o 11º lugar, posição que manteve até bandeirada final. Uma escalada de 15 posições, mostrando velocidade e adaptação ao carro e a pista.

Na segunda prova do dia o primeiro campeão mundial da Fórmula E teve uma nova falha mecânica, desta vez um amortecedor quebrado, e abandonou a prova.

Foto/ Rodrigo Ruiz

Piquet *Jr.*

O próximo compromisso de Piquet Jr. pelo Lamborghini Super Trofeo acontece nos dias 24 a 27 de junho, em Watkins Glen.

"No treino classificatório como a saída vale para as duas tomadas de tempo e eu fiquei sem freio, tive que largar as duas lá atrás. Na corrida 1 foi bom porque pudemos avançar na corrida e ainda terminar em 11º. Na segunda corrida largamos e o amortecedor quebrou na primeira volta, não teve toque em nenhum carro, simplesmente quebrou. De qualquer forma valeu pela quilometragem com o carro que não é fácil. Agora é pensar em Watkins Glen," Piquet Jr.

Fórmula 2: Samaia destaca fim de semana difícil em Baku

Foto/ Dutch Photo Agency

O fim de semana da terceira etapa da Fórmula 2 no Azerbaijão proporcionou três corridas espetaculares no circuito de rua da capital Baku. As vitórias ficaram com o russo Robert Shwartzman e com o estioniano Juri Vips, que venceu a Sprint Race 2 e a Feature Race. O circuito de 6.003 metros, ao contrário de Mônaco na rodada anterior, traz longas retas, muitas disputas por posição, várias ultrapassagens e também alguns incidentes.

Guilherme Samaia não teve um fim de semana dos mais suaves na capital azeri. O brasileiro, competindo pela equipe Charouz Racing System, terminou as três corridas do fim de semana, o que definiu como uma etapa "de sobrevivência", mas não conseguiu atingir o objetivo de marcar pontos. Foi 17º, 14º e 18º nas três provas com dificuldades variadas.

"Foi um fim de semana muito difícil. As coisas simplesmente não se encaixaram. Baku é uma pista incrivelmente difícil: com as longas retas, é muito difícil manter as temperaturas de pneus e freios a níveis aceitáveis, especialmente em relargadas. Tive bons inícios nas corridas, mas manter o ritmo nas voltas iniciais foi mais complicado, especialmente na corrida 3, onde levei um toque na traseira na curva 2, que furou meu pneu e danificou o assoalho e o duto de freio traseiro esquerdo", apontou o brasileiro.

"Numa pista onde maximizar freadas é essencial, eu tive muitas dificuldades. Então, foi um fim de semana de sobrevivência, no qual não deu para fazer muita coisa. Agora vamos seguir trabalhando, analisando tudo para chegarmos mais fortes em Silverstone", concluiu Samaia.

O quarto encontro da Fórmula 2 acontece de 15 a 17 de julho no circuito de Silverstone, na Inglaterra.

F-Kart: Alberto Otazú e Anthony Peperone dominam etapa

Otazú e Peperone lideram as duas categorias

Foto/Divulgação

Pódio *da F-kart Challenge*

Em sua primeira viagem para Paulínia (SP) nesta temporada, o campeonato itinerante da F-Kart viu o domínio dos mesmos pilotos das provas anteriores. Na 3ª etapa da categoria Challenge e 4ª etapa da Principal, disputadas no último domingo (06/6) no Kartódromo San Marino, os vencedores foram respectivamente Alberto Otazú (Cardoso Funilaria e Pintura/ Concept Kart/No Fire Services/ Speed Truck/Imab Metalúrgica Bianchi Automóveis/AVSP/Rolley Ball) e Anthony Peperone, e que lideram os respectivos certames.

Na prova da Challenge Anthony Peperone largou da pole position (53s465), com apenas 0s098 de vantagem para Alberto Otazú, que partiu do segundo posto, o que fazia prever uma ótima disputa. Em terceirou saiu Rogério Cebola. Logo após a largada os dois pilotos da primeira fila foram se empurrando e abriram grande vantagem do restante do pelotão. No fim Peperone estabeleceu a volta mais rápida (52s742), e Otazú venceu na linha de chegada por apenas 0s089 de vantagem. Em terceiro Cebola recebeu a bandeirada a 14s951 do vencedor.

"Foi uma corrida muito divertida. Andamos juntos até abrirmos grande vantagem sobre o restante do pelotão e ao faltarem três voltas começamos a disputar. Foi muito legal, a vitória poderia ser de qualquer um dos dois", comemorou Otazú.

A prova Principal foi um Mini-endurance de 50 minutos, com lastro de 95 quilos e tomada de tempos de apenas uma volta. A pole position desta vez ficou com Alberto Otazú (54s165), seguido de Phelipe Ceschi, Matheus Jacques e Anthony Peperone. Na largada Jacques já pulou para primeiro, seguido de Peperone e Otazú. Os três se destacaram do pelotão e foram se alternando na ponta até a parada para troca de pilotos. Neste momento a liderança era de Matheus Jacques, que havia estabelecido o giro mais rápido (53s344), seguido de Peperone e Otazú. Aí o panorama da corrida mudou completamente.

Anthony Peperone fez a melhor parada da prova e quando Jacques fez o seu pit stop ele assumiu a ponta com grande vantagem. Na pesagem foi verificado que Matheus estava com menos peso e já foi eliminado do resultado final. E Otazú teve problemas em sua parada e perdeu cerca de 30 segundos, despencando para o oitavo posto. Nesta segunda fase as disputas foram menos intensas, com Peperone vencendo com 26s270 de vantagem sobre Alexandre Greco, seguido de Phelipe Ceschie e Alberto Otazú em quarto.

"Foi uma pena a falha na parada. Eu não iria vencer, pois o Peperone estava bem mais rápido na segunda 'perna', mas chegaria tranquilamente em segundo. Bora para a próxima", completou Alberto Otazú.

A próxima rodade de competições da F-Kart será já no dia 13 de junho, no Kartódromo Granja Viana.

Resultado da 3ª etapa da Challenge: 1) Alberto Otazú, 20min28s628; 2) Anthony Peperone, a 0s089; 3) Rogério Cebola, a 14s951; 4) Rodrigo Oliveira, a 23s351; 5) Rodnei Silva, a 24s840; 6) Renato Takeda, a 36s222.

Resultado da 4ª etapa da Principal: 1) Anthony Peperone, 50min48s373; 2) Alexandre Greco, a 26s270; 3) Phelipe Ceschi, a 32s129; 4) Alberto Otazú, a 35s744; 5) Cesar Leo, a 47s089; 6) Roger Mayna, a 1 volta.
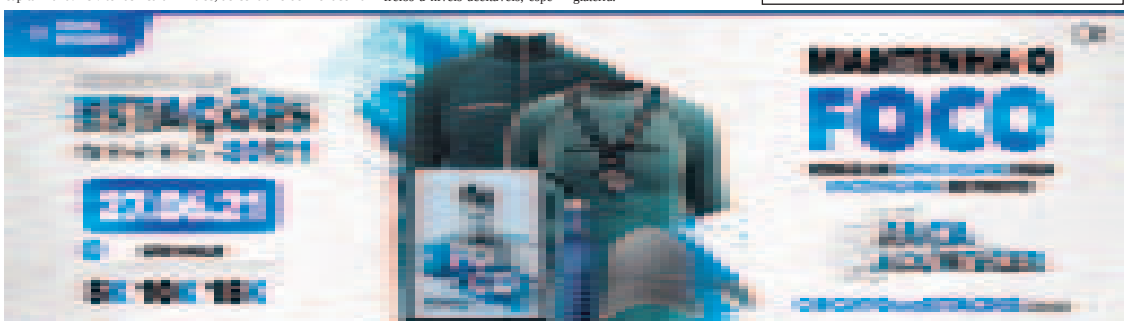
Alberto Cesar Otazú tem o apoio de Bianchi Automóveis, Cardoso Funilaria e Pintura, No Fire Services, Rolley Ball, Speed Truck, IMAB Metalúrgica, TS Sports, Autódromo Virtual de São Paulo (AVSP), Concept Kart. O jovem apoia as ações da Associação Cruz Verde, Direção para a Vida e Rotary Club Ponte Estaiada.