

União renegociou dívidas de R\$ 458,9 bilhões de 18 estados

Seca leva municípios norte-riograndenses a colapso no abastecimento d'água

Página 4

Seguro-desemprego é reajustado em 2,07%; parcela mais alta sobe para R\$ 1.677

Página 3

Sul da Europa pede que ônus do fluxo migratório seja compartilhado

Representantes de países do Sul da Europa pediram na quarta-feira (10), durante a IV Cúpula dos Países do Sul da União Europeia (UE), em Roma, que o peso dos fluxos migratórios seja compartilhado com os outros Estados-Membros.

"A gestão dos fluxos migratórios será um desafio fundamental para a UE nos próximos anos, e os países do Sul da Europa estão particularmente preocupados e afetados. Nosso papel é o ônus de proteger essas fronteiras devem ser reconhecidos e compartilhados pela UE", afirmaram os líderes em declaração conjunta. Pág. 3

Coreia do Norte pede que Seul abandone manobras com EUA

O governo da Coreia do Norte pediu na quinta-feira (11) que a Coreia do Sul abandone as manobras militares com os Estados Unidos, já que considera que estas são "o fator principal" que alimenta a tensão na península coreana e que eleva o risco de guerra. Página 3

Previsão do Tempo

Sexta: Sol com muitas nuvens durante o dia. Períodos de nublado, com chuva a qualquer hora.



Fonte: Climatempo

DÓLAR

Comercial
Compra: 3,21
Venda: 3,21

Turismo
Compra: 3,21
Venda: 3,40

EURO
Compra: 3,86
Venda: 3,87

OURO
Compra: 125,40
Venda: 144,69

Juiz federal suspende medida provisória que permite privatização da Eletrobras

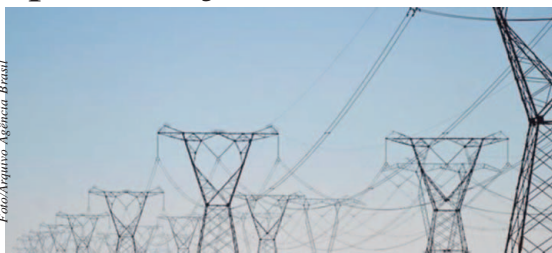

Foto/Arquivo Agência Brasil

O juiz Carlos Kitner, da 6ª Vara Federal de Recife, concedeu na quinta-feira (11) uma liminar (decisão provisória) para suspender o Artigo 3º da

Medida Provisória (MP) 814, editada em 29 dezembro de 2017, que retirava de uma das leis do setor elétrico a proibição de privatização da Eletro-

bras e de suas subsidiárias. A ação popular foi aberta na terça-feira (9) pelo advogado Antônio Accioly Campos. Página 3

O Tesouro Nacional divulgou na quinta-feira (11) balanço informando que 18 estados solicitaram a renegociação das dívidas com a União, no valor total de R\$ 458,9 bilhões. Os pedidos foram todos aprovados. Nas contas do Tesouro, isso deverá resultar em uma redução potencial no fluxo de pagamentos da dívida com a União

de R\$ 44,7 bilhões de julho de 2016 a junho deste ano. Os estados que solicitaram a renegociação foram Acre, Alagoas, Ceará, Espírito Santo, Goiás, Mato Grosso, Mato Grosso do Sul, Minas Gerais, Pará, Paraíba, Paraná, Pernambuco, Rio de Janeiro, Rio Grande do Sul, Rondônia, Santa Catarina, São Paulo e Sergipe. Página 3

Rodoanel Norte e Nova Tamoios geraram R\$ 57,5 milhões em 2017

O Trecho Norte do Rodoanel Mario Covas e a Nova Tamoios Contornos, empreendimentos do governo do Estado gerenciados pela DERSA - Desenvolvimento Rodoviário S/A, garantiram em 2017 um significativo impulso às economias dos municípios beneficiados pelas obras. Além da geração de 21,2 mil empregos, os dois empreendimentos injetaram de janeiro a

dezembro uma receita adicional de R\$ 57.503.313,75 aos cofres municipais. O montante corresponde à arrecadação de Imposto Sobre Serviço de Qualquer Natureza (ISSQN) que as cidades receberam em razão exclusiva da implantação do Rodoanel Norte, na Região Metropolitana de São Paulo, e dos Contornos, no Litoral Norte. Página 2

Presidente da Riotur diz ser "radicalmente contra" blocos de rua não oficiais

Página 4

Visto eletrônico pode aumentar em 25% número de turistas japoneses no Brasil

O visto eletrônico para turistas japoneses que desejam visitar o Brasil começou a valer na quinta-feira (11) e deve aumentar em 25% o número de visitantes no

Brasil. De acordo com a Organização Mundial do Turismo (OMT), as medidas de facilitação de viagens podem atrair 20 milhões de turistas japoneses. Página 5

Esporte

Pinheiros recebe Vôlei Nestlé nesta sexta-feira pela Superliga 17/18

Um duelo entre adversários tradicionais é uma das atrações da quarta rodada do retorno da Superliga feminina de vôlei 17/18. O Pinheiros (SP) disputará sua primeira partida em 2018 contra o Vôlei Nestlé (SP) às 21h30 desta sexta-feira (12), no ginásio Henri Villaboim, em São Paulo (SP). O SporTV 2 transmitirá ao vivo. Na classificação geral, o Pinheiros aparece em oitavo lugar, com 18 pontos (seis vitórias e sete derrotas). Página 6



Foto: Ricardo Bufalino

Pinheiros jogará em casa

Cruzamentos das semifinais da Copa Brasil masculina estão definidos



Foto: Katimira Oliveira

Vencedores na rodada classificatória, os semifinalistas da Copa Brasil masculina de vôlei já conhecem os cruzamentos das semifinais da competição. No dia 25 de janeiro deste ano, o Sada Cruzeiro (MG) e o Sesc RJ se enfrentarão às 19h na busca pela classificação para a final, enquanto o Sesi-SP e o EMS Taubaté Funvic (SP) disputarão a outra vaga na grande decisão a partir das 21h30. Página 6

EMS Taubaté Funvic defende o título da Copa Brasil

Campeonato RKC anuncia a sua sétima temporada

A temporada do kartismo amador em São Paulo começa na próxima semana (20), com a abertura do Campeonato RKC Rental Kart 2018 no Kartódromo Ayrton Senna, em Interlagos, na zona sul da capital. É aguardada a participação de pelo menos 50 pilotos na primeira etapa da sétima edição do certame do Racing Kart Club, um clube

de companheirismo do Rotary Club Ponte Estaiada São Paulo (Distrito 4.420), em que um de seus pilares são as ações sociais realizadas em prol daqueles que mais necessitam, notadamente para atender a campanha "End Polio Now", doação de cadeiras de rodas e de brinquedos para crianças carentes. Página 6

Rally Minas Brasil: uma nova cidade entra para o calendário de provas



Foto: Lucas Carvalho

O evento será realizado nos dias 09 a 11 de março. A Rallymakers está engajada em ampliar os horizontes do rali nacional e traz uma novidade para 2018: o Rally Minas Brasil, que apresentará as belezas naturais de Conceição do

Mato Dentro, sob a ótica do esporte automobilístico. A cidade é bastante conhecida pelo turismo de aventura, tendo sediado diversos eventos esportivos. Página 6

União renegociou dívidas de R\$ 458,9 bilhões de 18 estados

O Tesouro Nacional divulgou na quinta-feira (11) balanço informando que 18 estados solicitaram a renegociação das dívidas com a União, no valor total de R\$ 458,9 bilhões. Os pedidos foram todos aprovados. Nas contas do Tesouro, isso deverá resultar em uma redução potencial no fluxo de pagamentos da dívida com a União de R\$ 44,7 bilhões de julho de 2016 a junho deste ano.

Os estados que solicitaram a renegociação foram Acre, Alagoas, Ceará, Espírito Santo, Goiás, Mato Grosso, Mato Grosso do Sul, Minas Gerais, Pará, Paraíba, Paraná, Pernambuco, Rio de Janeiro, Rio Grande do Sul,

Rondônia, Santa Catarina, São Paulo e Sergipe. Todos eles terão a dívida alongada em 240 meses.

A renegociação se dá no âmbito da Lei Complementar nº 156/2016, resultado do Acordo Federativo celebrado entre a União e os estados em 20 de junho de 2016.

Além do alongamento de dívidas com a União referentes a duas leis anteriores (9.496/97 e 8.727/93), a nova lei complementar prevê a renegociação de linhas de crédito com recursos do Banco Nacional do Desenvolvimento (BNDES) e a adesão ao Novo Programa de Apoio à Reestruturação e ao Ajuste Fiscal

dos Estados (PAF). O prazo legal para o alongamento das dívidas com a União e de linhas de crédito com recursos do BNDES terminou em 23 de dezembro.

No âmbito da Lei 9.496/97, em contrapartida ao alongamento da dívida com a União, a lei complementar previu que os estados instituísem um teto para as despesas primárias correntes por dois anos. Segundo o Tesouro, todos os 18 que solicitaram a renegociação, num valor total de R\$ 458,9 bilhões, publicaram lei de teto de gastos. Já no âmbito da Lei 8.727/93, apenas Goiás solicitou o alongamento de sua dívida de R\$ 4,9 bilhões.

Em relação ao alongamento

das dívidas com o BNDES, também 18 estados fizeram o pedido, somando 88 contratos no valor de R\$ 14,9 bilhões. Os estados foram Acre, Alagoas, Amapá, Bahia, Ceará, Espírito Santo, Maranhão, Mato Grosso, Mato Grosso do Sul, Minas Gerais, Paraíba, Paraná, Pernambuco, Piauí, Rio Grande do Sul, Santa Catarina, São Paulo e Sergipe.

Ainda segundo o Tesouro, apenas o Distrito Federal, Amazonas e Roraima não aderiram ao Novo PAF, programa que busca promover a transparência por meio da convergência dos compromissos e metas para os países da Lei de Responsabilidade Fiscal (LRF). (Agência Brasil)

Mude seu conceito sobre "fracasso".

Entenda que quanto mais fracassar, mais vai aprender. Quanto mais aprender, mais perto do sucesso estará. Assim, o "fracasso" faz parte do caminho para o sucesso. Reserve agora mesmo pelo número 011-99461-3516 sua credencial VIP para terça-feira (16/01), na região da paulista nossa palestra sobre como vencer a crise e os desafios diários nos modelos de negócios atualmente que mais crescem no Brasil e ganhe uma assessoria de quais os passos podem ser feitos para atingir seus objetivos através do mesmo! Coaching JCB

Juiz federal suspende medida provisória que permite privatização da Eletrobras

O juiz Carlos Kitner, da 6ª Vara Federal de Recife, concedeu na quinta-feira (11) uma liminar (decisão provisória) para suspender o Artigo 3º da Medida Provisória (MP) 814, editada em 29 de dezembro de 2017, que retirava de uma das leis do setor elétrico a proibição de privatização da Eletrobras e de suas subsidiárias.

A ação popular foi aberta na terça-feira (9) pelo advogado Antônio Accioli Campos. Ele questionou a revogação, pela MP, do Artigo 31 da Lei 10.848/2014, que excluiu a Eletrobras e suas controladas (Furnas, Companhia Hidroelétrica do São Francisco, Eletronorte, Eletronsul e a Companhia de Geração Térmica de Energia Elétrica) do Programa Nacional de Desestatização.

Na decisão, Kitner afirma que o governo federal não justificou a urgência de editar uma

MP "no apagar das luzes" do ano passado "para alterar de forma substancial a configuração do setor elétrico nacional". Segundo o juiz, apesar de haver estudos sérios que atestam o crescente endividamento das empresas públicas do setor elétrico, as leis sobre o setor não poderiam ser modificadas sem a "imprescindível" participação do Congresso Nacional nas decisões de liberação sobre o tema.

"Lado outro, a estratégia de governo federal de se valer do recesso do Parlamento e das principais instituições públicas envolvidas, para editar uma medida provisória, por si só, está a indicar que há risco iminente de alienação à iniciativa privada das estatais do setor elétrico, sem o devido respeito às regras constitucionais de edição de leis ordinárias, caso não intervenha o Poder Judiciário", escreveu o juiz.

Ele determinou que uma outra ação sobre o mesmo assunto, aberta pelo deputado Danilo Cabral (PSB-PE), mas distribuída para outra Vara Federal, seja alvo da mesma decisão, por prevenção.

Pernambuco abriga a sede da Companhia Hidroelétrica do São Francisco (Chesf), uma das principais subsidiárias da Eletrobras. Ao menos desde os governos de Eduardo Campos (2006-2014), irmão do advogado Antônio Campos, a empresa tem a ocupação de seus cargos influenciada pelo PSB.

Procurada, a Advocacia-Geral da União (AGU) informou que vai recorrer da decisão.

MME rebate
Em nota, o Ministério de Minas e Energia (MME) disse que encaminhará à Justiça manifestação legal sobre o assunto e que confia na derrubada da liminar.

O ministério rebateu os argumentos do juiz, afirmando que, em sua exposição de motivos ao Congresso, o governo explicitou que a MP 814 não tinha o objetivo de antecipar "discussões de mérito relacionadas ao tema", que ainda serão alvo de projeto de lei.

"O MME reitera que o detalhamento que será encaminhado ao Congresso Nacional reconhece que a União, como controladora majoritária, não tem a condição de prover os recursos de que a empresa necessita para preservá-la como uma corporação brasileira, conciliando competitividade, valorização da empresa e desoneração dos contribuintes, evitando o desperdício de recursos públicos escassos no pagamento de ineficiências, e beneficiando os consumidores pela promoção e inovação no setor elétrico", diz a nota. (Agência Brasil)

Mercado reduz projeção de déficit primário do governo para R\$ 153,944 bilhões

Instituições financeiras consultadas pelo Ministério da Fazenda reduziram a previsão do déficit primário do governo central (Tesouro Nacional, Previdência Social e Caixa Econômica) deste ano de R\$ 155 bilhões para R\$ 153,944 bilhões. O número está abaixo do Orçamento, que prevê um déficit primário de R\$ 157 bilhões para 2018.

A projeção consta da pesquisa Prisma Fiscal, elaborada pela Secretaria de Política Econômica do Ministério da Fazenda, com base em informações de instituições de pesquisa do mercado. O resultado foi divulgado na quinta-feira (11), em Brasília.

Para 2019, a estimativa de déficit ficou em R\$ 120,960 bilhões, contra R\$ 125,513 bi-

lhões calculados no mês passado, também abaixo da meta para o ano, de R\$ 139 bilhões.

A projeção de arrecadação das receitas federais em 2018 ficou em R\$ 1,479 trilhão. O Projeção de receita estimativa anterior: R\$ 1,450 trilhão. A estimativa para a receita líquida é de R\$ 1,217 trilhão este ano, um aumento em relação ao último

cálculo: R\$ 1,214 trilhão.

A pesquisa apresenta também a projeção para a dívida bruta do governo geral que, na avaliação das instituições financeiras, deve ser de R\$ 1,479 trilhão. O Produto Interno Bruto (PIB) — a soma de todas as riquezas produzidas no país, ante a previsão anterior de 77,21% para este ano. (Agência Brasil)

Seguro-desemprego é reajustado em 2,07%; parcela mais alta sobe para R\$ 1.677

A partir de quinta-feira (11), os trabalhadores demitidos há até cinco meses e que ganhavam mais de um salário mínimo receberão mais dinheiro do seguro-desemprego. O valor do benefício superior ao mínimo foi reajustado em 2,07%, equivalente à variação do Índice Nacional de Preços ao Consumidor (INPC) do ano passado.

Com o aumento, o teto mensal do benefício subirá de R\$ 1.643,72 para R\$ 1.677,74, diferença de R\$ 34,02. O piso do seguro-desemprego equivale a um salário mínimo, que passou de R\$ 937 para R\$ 954 em 1º de janeiro, alta de 1,81%.

Para quem recebia mais que o mínimo, o valor do seguro-desemprego é calculado com base em três faixas salariais. O segurado demitido que ganhava

até R\$ 1.480,25 recebe 80% do salário médio limitado ao salário mínimo. De 1.480,26 a R\$ 2.467,33, o valor equivale a R\$ 1.184,20 mais 50% do que exceder R\$ 1.480,25. Quem ganhava mais que R\$ 2.467,33 recebe o teto de R\$ 1.677,74.

Pago aos trabalhadores dispensados sem justa causa com recursos do Fundo de Amparo ao Trabalhador (FAT), o seguro-de-

semprego é calculado sobre a média do salário dos três meses anteriores à demissão. Se o empregado tiver sido demitido antes desse período, o benefício é definido com base na média de dois meses ou um mês.

O pagamento é limitado a três, quatro ou cinco parcelas, dependendo do período trabalhado antes da demissão. (Agência Brasil)

Índice que reajusta aluguel tem inflação de 0,75% na prévia de janeiro

O Índice Geral de Preços-Mercado (IGP-M), usado no reajuste de contratos de aluguel, registrou taxa de inflação de 0,75% na primeira prévia de janeiro deste ano.

A taxa é ligeiramente mais alta do que a anotada na primeira prévia de dezembro

(0,73%), segundo dados divulgados na quinta-feira (11), no Rio de Janeiro, pela Fundação Getúlio Vargas (FGV). Em 12 meses, o IGP-M acumula deflação (queda de preços) de 0,41%.

A alta da taxa foi influenciada pelos preços no atacado,

medidos pelo Índice de Preços ao Produtor Amplo, cuja inflação subiu de 0,96% em dezembro para 1,03% em janeiro. O Índice de Preços ao Consumidor, que analisa o varejo, manteve a mesma taxa de inflação nos dois períodos: 0,30%.

Já o Índice Nacional de

Custo da Construção caiu de 0,30% na prévia de dezembro para 0,14% na prévia de janeiro. A primeira prévia de janeiro do IGP-M foi calculada com base em preços coletados entre os dias 21 e 31 de dezembro de 2017. (Agência Brasil)

Inadimplência do consumidor brasileiro caiu 3,5% em 2017

A inadimplência do consumidor brasileiro caiu 3,5% durante o ano passado, de acordo com a Boa Vista SBC. Central de Proteção ao Crédito (SCPC). Em dezembro, houve queda de 4,5% na comparação com novembro e redução de 6%

em relação a dezembro de 2016. Na comparação por regiões, foi registrada queda no Nordeste (-5,4%), Sudeste (-3,9%), Norte (-3,0%) e Centro-Oeste (-3,3%). A Região Sul foi a única a apresentar alta, de 0,6%.

O estudo foi realizado com

base na entrada de novas dívidas vencidas e não pagas no banco de dados. Boa Vista SBC.

Na avaliação da entidade, as quedas têm relação com a redução do consumo devido à crise econômica. "Com a perspectiva de crescimento gradual da econo-

mia e renda, juros menores e inflação controlada, espera-se uma retomada sustentável da demanda de crédito, fatores que deverão colaborar para a manutenção de um ritmo estável do estoque de inadimplência em 2017", prevê a Boa Vista SBC. (Agência Brasil)

INTERNACIONAL

Sul da Europa pede que ônus do fluxo migratório seja compartilhado

Representantes de países do Sul da Europa pediram na quarta-feira (10), durante a IV Cúpula dos Países do Sul da União Europeia (UE), em Roma, que o peso dos fluxos migratórios seja compartilhado com os outros Estados-Membros.

"A gestão dos fluxos migratórios será um desafio fundamental para a UE nos próximos anos, e os países do Sul da Europa estão particularmente preocupados e afetados. Nosso papel e o ônus de proteger essas fronteiras devem ser reconhecidos e compartilhados pela UE", afirmaram os líderes em declaração conjunta.

Participaram da cúpula os primeiros-ministros de Portugal, António Costa; da Itália, Paolo Gentiloni; de Malta, Joseph Muscat; da Grécia, Alexis Tsipras; da Espanha, Mariano Rajoy; e os presidentes da França, Emmanuel Macron; e de Chipre, Nicos Anastasiades.

"A UE terá de intensificar a sua luta contra o tráfico de seres humanos e novas formas de escravidão, garantir os direitos humanos de todas as pessoas e proteger os que necessitam de proteção internacional, em particular os grupos mais vulneráveis", acrescenta o documento.

Os representantes dos sete países disseram estar comprometidos com uma política de migração comum, para evitar fluxos irregulares e massivos, e dispostos a cooperar com os países de origem, principalmente da África. O fenômeno da migração atinge principalmente a Itália e a Grécia.

Além dos fluxos migratórios, também foram discutidas a união financeira e o crescimento económico. "Precisamos de uma União Europeia mais coesa, na qual as diferenças entre o Norte, Sul, Oriente e Ocidente sejam reduzidas. Agora é o momento de fazê-lo", afirmou o primeiro-ministro italiano, Paolo Gentiloni.

António Costa, primeiro-ministro de Portugal, afirmou que a cúpula é um "conjunto de países que se reúnem pelas suas afinidades, não para dividir, mas para ajudar a fortalecer a UE". O presidente da França, Emmanuel Macron, falou sobre a importância da convergência entre os líderes, no sentido de avançar em direção a uma verdadeira união financeira, que permitiria maior crescimento da Europa, mais solidariedade e melhor ordenação das políticas económicas dos Estados-Membros. Macron comentou ainda o próximo encontro, que reunirá França, Espanha e Portugal, com o objetivo de discutir as interligações elétricas entre os três países.

Durante a declaração conjunta, os líderes falaram sobre uma consulta aos cidadãos, que deve ser feita nos próximos meses, para que a população europeia expresse as suas prioridades para o futuro da UE. (Agência Brasil)

Coreia do Norte pede que Seul abandone manobras com EUA

O governo da Coreia do Norte pediu na quinta-feira (11) que a Coreia do Sul abandone as manobras militares com os Estados Unidos, já que considera que estas são "o fator principal" que alimenta a tensão na península coreana e que eleva o risco de guerra.

"Se as autoridades sul-coreanas realmente querem distensão e paz, devem parar todo tipo de ações militares", disse o principal jornal norte-coreano, Rodong Simun, em um artigo onde afirma que as manobras são o principal foco de tensão e levam a Coreia "para uma fase perigosa, onde a situação pode ser imprevisível".

A petição de norte-coreana é uma das reivindicações permanentes do regime a Seul e espera-se que retorne à mesa, quando os dois países retomarem as negociações militares sob o acordo alcançado durante a histórica reunião, na última terça-feira, e cujas datas devem ser anunciadas pela Coreia do Sul esta semana.

A demanda da Coreia do Norte ocorre poucos dias depois que Seul e Washington concordaram em atrasar suas manobras militares anuais até o fim dos Jogos Olímpicos de Inverno de PyeongChang, o pretexto que desencadeou um momento conciliador entre as duas Coreias.

"Antes de mais nada, devemos aliviar as graves tensões militares entre Norte e Sul e preparar um ambiente pacífico na península", disse o líder norte-coreano, Kim Jong-un, no artigo do Rodong.

O jornal estatal norte-coreano afirma que "a tensão militar leva a um círculo vicioso de confronto" e insiste em que sua supressão "é a eliminação do risco de guerra na península coreana representando uma questão importante para a unificação das pessoas e reunificação do país", que precisam realizar sem intervenção.

Neste sentido, o jornal Rodong Simun ataca os Estados Unidos, assegurando que o país "está constantemente agravando" a situação com o objetivo de alcançar "sua ambição de supremacia mundial". (Agência Brasil)

Programa coloca mais de 369 mil jovens no mercado de trabalho em 2017

Governo do Rio de Janeiro vai quitar salários de dezembro na próxima semana

A Secretaria de Estado de Fazenda do Rio de Janeiro informou que deve colocar em dia os salários dos servidores fluminenses no início da próxima semana. O depósito integral dos vencimentos de dezembro de 2017 dos 460 mil servidores ativos, inativos e pensionistas será feito na segunda-feira (15), décimo dia útil do mês, conforme o calendário de pagamentos. Ao todo, serão depositados R\$ 1,6 bilhão.

De acordo com o governo estadual, recursos da arrecadação tributária e o ingresso antecipado, na quinta-feira (11), no caixa do estado, dos R\$ 900 milhões relativos à segunda parte do empréstimo de R\$ 2,9 bilhões do banco francês BNP Paribas, permitiram colocar em dia o pagamento de todo o funcionalismo.

A primeira parte, de R\$ 2 bilhões, depositada em 20 de dezembro de 2017, foi utilizada para o pagamento do décimo terceiro salário de 2016 e

dos salários de outubro do funcionalismo.

Para o governador Luiz Fernando Pezão, a regularização do pagamento do funcionalismo é resultado de um grande esforço para adesão ao Regime de Recuperação Fiscal, que vai garantir o reequilíbrio das finanças do estado. Pezão voltou a pedir desculpas aos servidores pelos atrasos nos salários ao longo do ano passado.

"Antecipamos, como eu havia anunciado que faríamos, a segunda parcela do empréstimo do BNP Paribas. Mais uma vez peço desculpas aos servidores pelos transtornos provocados pela crise financeira que atingiu não apenas o Rio, mas todo o país. Iniciamos agora um período de retomada do crescimento e a nossa prioridade continua sendo o pagamento dos vencimentos dos servidores ativos, inativos e pensionistas", disse. (Agência Brasil)

Mais de 369 mil jovens ingressaram no mercado de trabalho no ano passado pelo programa Aprendizagem Profissional. Segundo o Ministério do Trabalho, o resultado preliminar de janeiro a novembro de 2017 segue o ritmo de contratações registradas em 2016, quando 386 mil jovens foram admitidos.

O número de 2017, no entanto, corresponde a pouco mais de um terço do potencial de vagas

que poderiam ser destinadas para esta modalidade de contratação. O Ministério do Trabalho explica que ainda é um desafio convencer os empregadores sobre a vantagem de contratar jovens de 14 a 24 anos.

Os setores que mais contrataram aprendizes (50,2%) no ano passado foram o comércio e a indústria de transformação. Cerca de 60% das vagas ocupadas pelos jovens são de auxiliar

de escritório e assistente administrativo. Os homens correspondem a pouco mais da metade (52%) dos contratados em 2017 e os estados de São Paulo, Minas Gerais e Rio de Janeiro somados concentram os maiores registros de contratação (47,3%).

Desde 2005, quando entrou em vigor, o programa Aprendizagem Profissional, que é diferente do estágio, contratou mais

de 3,2 milhões de aprendizes. Para serem contratados, os jovens devem ter entre 14 e 24 anos e estar matriculados em escola ou curso técnico. Não há limite de idade para pessoas com deficiência. Os jovens recebem remuneração proporcional ao número de horas trabalhadas, com base no salário-mínimo e têm direito às garantias trabalhistas previstas na lei. (Agência Brasil)

Planalto deve entrar com novo recurso no TRF2 para garantir posse de Cristiane Brasil

O Palácio do Planalto decidiu esgotar todas as possibilidades de recurso na primeira instância contra a decisão do Tribunal Regional da 2ª Região (TRF2) de suspender a nomeação e posse da deputada Cristiane Brasil (PTB-RJ) como ministra do Trabalho.

Segundo o deputado Bento Mansur (PRB-SP), um dos principais articuladores políticos da base governista na Câmara, o governo deve apresentar novo recurso para que o plenário do TRF2 decida sobre a liminar enquanto aguarda o fim do processo de julgamento para recorrer ao Supremo Tribunal Federal (STF).

Durante o recesso do Supremo, a decisão sobre o recurso caberia somente à presidente da

Corte, ministra Cármen Lúcia, e o Executivo prefere que o recurso seja analisado pelos ministros em plenário. No entendimento do governo, o desgaste neste momento é maior entre os poderes do que sobre a deputada. O objetivo é tentar resolver a questão ainda no âmbito estadual e evitar que o desgaste se estenda para as instâncias superiores do Judiciário.

"Um juiz de primeira instância disse: 'não pode assumir, porque a ministra tem ações na justiça do Trabalho', coisa que, na minha visão, é um absurdo. Ai, você não vai poder indicar um ministro da Saúde porque ele fuma, você não vai poder indicar um ministro dos Transportes porque tem algum tipo de multa de trânsito. É claro que o Exe-

cutivo vai recorrer até a última instância para que não haja nenhum tipo de dívida dessa separação entre os poderes", acrescentou.

O deputado disse que conversou com o presidente Michel Temer e que este está tranquilo e vai manter a indicação da ministra. "Ele está tranquilíssimo, ele é um jurista conhecedor do direito, ele fez a indicação, ele não concorda com a decisão e vai recorrer, porque houve verdadeiramente uma influência, uma entrada indevida, na minha visão, do Judiciário na decisão do presidente da República."

Cristiane Brasil foi indicada como ministra do Trabalho, na última semana, pela direção do PTB, no âmbito das negociações em torno da reforma da Previ-

dência. A indicação da deputada, no entanto, foi questionada na Justiça, pois surgiram informações de que ela tem dívidas trabalhistas com ex-funcionários.

A nomeação da deputada foi conversada com a presidente da 4ª Vara Federal de Niterói (RJ), expedita na última segunda-feira (8), um dia antes da cerimônia em que ela tomaria posse no Ministério do Trabalho. A Advocacia-Geral da União (AGU) apresentou recurso contra a liminar, mas a suspensão da posse foi mantida pelo vice presidente do TRF-2. A defesa da deputada apresentou, em seguida, agravo de instrumento contra a decisão do tribunal, mas o recurso também foi negado por outro desembargador. (Agência Brasil)

Água deve ser entendida como um bem comum, defendem participantes de fórum

Em meio à crise ambiental que o mundo vive neste momento, o evento deve culminar com uma carta com reivindicações comuns. O documento será apresentado como contribuição ao Fórum Mundial da Água.

O fórum, realizado a cada três anos, é considerado um dos mais importantes espaços de debate sobre o tema em âmbito mundial e, pela primeira vez, será realizado em um país do Hemisfério Sul. O governador do Distrito Federal, sede do evento, Rodrigo Rollemberg, afirmou que o tema água é o mais importante da humanidade neste momento. "Em todos os lugares do mundo, e em Brasília não é diferente, já há muitos anos temos recebido alertas de cientistas, estudiosos, pessoas que têm relação com a água, de que estamos chegando a uma situação extremamente crítica", disse o governador, que apontou a importância de ações como preservação das nascentes e observação da qualidade dos reservatórios.

Racionamento
Há mais de um ano o Distrito Federal tem sido submetido a racionamento de água. O problema com os reservatórios não é exclusividade dos sistemas que abastecem a capital federal. Há dois anos, a maior cidade do país, São Paulo, enfrentou intensa crise e viu o principal manancial de abastecimento da região metropolitana, o Sistema Cantareira, ter menos de 10% de sua capacidade ocupada. No Nordeste, diversos estados sofrem com a falta de água há anos. Em 2017, comunidades do Ceará e da Bahia saíram às ruas para defender a priorização de abastecimento para a população.

A urgência da questão fez com que ministros do Meio Ambiente de todo o mundo acordassem, no fim do ano passado, durante a Assembleia Ambiental das Nações Unidas (Anea, na sigla em inglês), no Quênia, África. 14 medidas para prevenir, reduzir e gerenciar a poluição do ar, da terra e do solo, da água doce e dos oceanos, entre as quais destaca-se o fortalecimento e aplicação de políticas mais integradas.

Para o diretor da Agência Nacional de Águas (ANA), Ricardo André, o seminário e o fórum são espaços para "despertar a consciência do cidadão comum sobre o tema", o que ele considera ser fundamental. (Agência Brasil)

das para os grandes desafios do planeta neste momento". O evento deve culminar com uma carta com reivindicações comuns. O documento será apresentado como contribuição ao Fórum Mundial da Água.

O fórum, realizado a cada três anos, é considerado um dos mais importantes espaços de debate sobre o tema em âmbito mundial e, pela primeira vez, será realizado em um país do Hemisfério Sul. O governador do Distrito Federal, sede do evento, Rodrigo Rollemberg, afirmou que o tema água é o mais importante da humanidade neste momento. "Em todos os lugares do mundo, e em Brasília não é diferente, já há muitos anos temos recebido alertas de cientistas, estudiosos, pessoas que têm relação com a água, de que estamos chegando a uma situação extremamente crítica", disse o governador, que apontou a importância de ações como preservação das nascentes e observação da qualidade dos reservatórios.

Racionamento
Há mais de um ano o Distrito Federal tem sido submetido a racionamento de água. O problema com os reservatórios não é exclusividade dos sistemas que abastecem a capital federal. Há dois anos, a maior cidade do país, São Paulo, enfrentou intensa crise e viu o principal manancial de abastecimento da região metropolitana, o Sistema Cantareira, ter menos de 10% de sua capacidade ocupada. No Nordeste, diversos estados sofrem com a falta de água há anos. Em 2017, comunidades do Ceará e da Bahia saíram às ruas para defender a priorização de abastecimento para a população.

A urgência da questão fez com que ministros do Meio Ambiente de todo o mundo acordassem, no fim do ano passado, durante a Assembleia Ambiental das Nações Unidas (Anea, na sigla em inglês), no Quênia, África. 14 medidas para prevenir, reduzir e gerenciar a poluição do ar, da terra e do solo, da água doce e dos oceanos, entre as quais destaca-se o fortalecimento e aplicação de políticas mais integradas.

Para o diretor da Agência Nacional de Águas (ANA), Ricardo André, o seminário e o fórum são espaços para "despertar a consciência do cidadão comum sobre o tema", o que ele considera ser fundamental. (Agência Brasil)

O presidente da Empresa de Turismo do Município do Rio de Janeiro (Riotur), Marcelo Alves, apresentou na quinta-feira (11) a programação da cidade do Rio de Janeiro para o carnaval de 2018 e disse que os blocos não oficiais serão notificados pela prefeitura.

A programação oficial prevê 600 desfiles de 464 blocos de rua, que deverão respeitar o tempo máximo de seis horas de cortejo e terminar antes das 22h. Sobre blocos não oficiais, Alves disse que haverá rigor na fiscalização e chamou os grupos de "ilegais".

"Isso para nós é um problema sério. Queremos, sim, rigor", afirmou. "A gente não gera estrutura, a gente não gera logística para que aquele bloco e os

fólios tenham segurança. Então, sou radicalmente contra. A manifestação pode acontecer, mas tem que ser legal", acrescentou.

O presidente da Riotur pediu que os blocos ainda não cadastrados enviem informações à prefeitura e explicou que "rigor é fazer com que pelo menos os responsáveis pelos blocos sejam notificados".

Sobre a possibilidade de a Guarda Municipal reprimir esses blocos, Alves disse que não haverá repressão aos grupos. "Repressão, eu não digo, mas vai ser notificado. Cada vez mais, através do nosso projeto que foi apresentado, Rio Mais Legal, não permitiremos nada que for ilegal. A dimensão do carnaval da cidade não permite".

Megablocos

Este ano, blocos de rua que reúnem mais de 200 mil pessoas, os chamados megablocos, não poderão desfilir pela orla de Copacabana, Ipanema e Leblon, apenas no centro da cidade. A restrição, no entanto, não inclui blocos tradicionais dos bairros da zona sul, como o Símipia e Quase Amor e a Banda de Ipanema, que reúnem multidões na Orla de Ipanema.

Na Barra da Tijuca, a prefeitura vai retirar grandes blocos da Praia do Pepê, por considerar que os desfiles de 2017 causaram problemas na região. Esses blocos serão transferidos para o centro da cidade ou para a Arena Carnaval Rio 2018, construída no Parque dos Atletas pelos patrocinadores do carnaval do Rio.

A arena é uma aposta da prefeitura para movimentar mais o carnaval na Barra da Tijuca e aumentar a ocupação dos hotéis do bairro. O espaço terá lotação de 40 mil pessoas, com entrada franca. No palco, haverá apresentações de blocos famosos como o Cordão da Bola Preta e o Bangalafumanga, além de escolas de samba e cantores.

Um palco focado em atrações infantis e para famílias será montado no Boulevard Olímpico e terá apresentações de blocos como o Gigantes da Lira, que reúne crianças todos os anos em Laranjeiras, na zona sul. Outros 16 palcos serão montados em diferentes pontos da cidade e terão bailes populares. (Agência Brasil)

Seis leva 16 municípios nordestinos a colapso no abastecimento d'água

Dezesseis cidades do oeste do Rio Grande do Norte estão em colapso de abastecimento e não estão recebendo água da Companhia de Águas e Esgotos do estado, que está operando a Adutora Médio Oeste com 50% de sua capacidade. Este é o sétimo ano de seca na região.

Os municípios mais afetados são Alto Oeste; Almino Afonso; Francisco Dantas; João Dias; José da Penha; Luiz Gomes; Marcelino Vieira; Paraná; Pilões; Rafael Fernandes; São Miguel; Tenente Ananias; Patu; Messias Targino; Cruzeta; Jardim do Seridó e Santana do Matos. A companhia informou que 82 cidades estão sendo abastecidas por meio de rodízio.

O meteorologista Luiz Cavalcanti disse que a previsão do Instituto Nacional de Meteorologia (Inmet) é que, até março, as chuvas ficarão abaixo da média e que, mais uma vez, haverá má distribuição de chuvas na re-

gião. Ele informou que há previsão de chuva nos próximos dois ou três dias para a região do Seridó, mas o impacto será pequeno diante do quadro dos reservatórios da região, que estão em situação grave.

Segundo a Companhia de Águas e Esgotos, a área anteriormente alagada, onde ficava a captação da Adutora Médio Oeste, teve que avançar 6 quilômetros dentro da barragem, para chegar ao local em que é possível operacionalizar a retirada do produto. A captação de água está sendo feita diretamente no canal do Rio Piranhas-Açu.

De acordo com a empresa, os municípios mais prejudicados são Messias Targino e Patu, os mais distantes em relação ao ponto de captação da água. A redução no volume da Barragem Armando Ribeiro não permite mais o atendimento dos municípios de estas duas cidades",

disse, em nota, a Companhia de Águas e Esgotos.

Por meio da assessoria, a companhia ressaltou que sua responsabilidade no fornecimento de água acaba no momento em que a fonte fica comprometida. Nesse caso, cabe aos governos municipal e estadual resolver o problema. A água tem sido entregue nesses municípios por meio da Defesa Civil.

O Gabinete Civil do Rio Grande do Norte explicou que, após ser comunicada do colapso no abastecimento de água em determinado município, a Defesa Civil estadual passa a atuar por meio da Operação Vertente, que leva água em caminhões-pipa. A primeira fase da Operação Vertente foi de setembro de 2016 a fevereiro de 2017 e custou R\$ 4 milhões. A segunda fase, em que estão sendo investidos R\$ 12,7 milhões, teve início em junho de 2017 e encerra no mês que vem. Todos

os recursos são oriundos do Ministério da Integração Nacional.

A água usada pela Defesa Civil é captada em poços da Companhia de Águas e Esgotos nas cidades de Vera Cruz e Apodi, que tem sua potabilidade atestada por laudos para que não ofereça riscos à saúde dos beneficiários. Os caminhões também passam por vistoria dos agentes da Defesa Civil para evitar o comprometimento da qualidade da água. O abastecimento é feito em caixas d'água instaladas pelas prefeituras em pontos estratégicos e georreferenciadas pela Defesa Civil Estadual.

De acordo com o Gabinete Civil, o governo estadual tem compreendido outras ações como a perfuração de poços, implantação de dessalinizadores, construção de barragem de Oiticica e outros programas de acesso à água. (Agência Brasil)

Pinheiros recebe Vôlei Nestlé nesta sexta-feira pela Superliga

Equipe da capital paulista jogará com time de Osasco, às 21h30, no Henrique Villaboim, em São Paulo

Um duelo entre adversários tradicionais é uma das atrações da quarta rodada do retorno da Superliga feminina de vôlei 17/18. O Pinheiros (SP) disputará sua primeira partida em 2018 contra o Vôlei Nestlé (SP) às 21h30 desta sexta-feira (12), no ginásio Henrique Villaboim, em São Paulo (SP). O SporTV 2 transmitirá ao vivo.

Na classificação geral, o Pinheiros aparece em oitavo lugar, com 18 pontos (seis vitórias e sete derrotas). O Vôlei Nestlé é o terceiro colocado, com 31 pontos (10 resultados positivos e quatro negativos). O Dentil/Praia Clube (MG) está na liderança, com 39 pontos. No primeiro turno, o time de Osasco levou a melhor sobre a equipe da capital paulista por 3 sets a zero. O treinador do Pinheiros, Paulo de Tarso, comentou sobre a expectativa para o duelo contra o Vôlei Nestlé.

"Estamos treinando com intensidade desde o dia 2 de janeiro. Não dá para baixar o ritmo. Neste ano a Superliga está muito forte, equilibrada e técnica"



Vôlei Nestlé está em terceiro lugar

mente nivelada por cima. Iniciamos mal o retorno, com derrota em Bauru e depois tropeçamos em casa diante do Camponesa/Minas. O Vôlei Nestlé tem duas levantadoras de qualidade, além das experientes Tandara e Bia. Temos muitos motivos para respeitá-los, mas sei que eles também nos respeitam", explicou Paulo de Tarso.

Pelo lado do Vôlei Nestlé, a aposta Tandara chamou a atenção para o saque no duelo contra o Pinheiros.

"A expectativa para o jogo de amanhã é a melhor possível. Estamos treinando bastante. Fiquei fora do jogo contra o São Caetano porque estava com torcicolo. Já estou recuperada e voltei a treinar normalmente. Espero integrar a equipe nesse jogo de sexta-feira e ajudar o Vôlei Nestlé para conquistarmos os três pontos. Acredito que o time tem que

sacar muito bem. Também vamos precisar tomar bem as decisões. Jogar em Pinheiros é sempre difícil e teremos que entrar em quadra concentradas", disse Tandara.

Outros jogos

Também pela quarta rodada do retorno serão realizados outros jogos nesta sexta-feira. O Vôlei Bauru (SP) jogará com o Sesi-SP, às 19h30, no Panela de Pressão, em Bauru (SP). Outras três partidas acontecerão, às 20h. O Camponesa/Minas (MG) terá pela frente o BRB/Brasília Vôlei (DF), na Arena Minas, em Belo Horizonte (MG), o São Cristóvão Saúde/São Caetano (SP) enfrentará o Sesc RJ, no Lauro Gomes, em São Caetano (SP) e o Renata Valinhos/Contestado Vôlei (SP) jogará com o Hino de Barretti (SP), no Pedro Ezequiel da Silva, em Valinhos (SP).

O último jogo da rodada será no domingo (14). O Fluminense (RJ) medirá forças com o Dentil/Praia Clube (MG), às 20h30, no Hebraica, no Rio de Janeiro (RJ). O SporTV 2 transmitirá ao vivo.

Cruzamentos das semifinais da Copa Brasil masculina estão definidos

Sada Cruzeiro x Sesc RJ e Sesi-SP x EMS Taubaté Funvic serão no dia 25 de janeiro, com transmissão do SporTV



Sesi-SP comemora ponto

Vencedores na rodada classificatória, os semifinalistas da Copa Brasil masculina de vôlei já conhecem os cruzamentos das semifinais da competição. No dia 25 de janeiro deste ano, o Sada Cruzeiro (MG) e o Sesc RJ se enfrentarão às 19h na busca pela classificação para a final, enquanto o Sesi-SP e o EMS Taubaté Funvic (SP) disputarão a outra vaga na grande decisão a partir das 21h30. Os dois jogos serão no ginásio do Sesi da Vila Leopoldina, em São Paulo (SP), e terão transmissão ao vivo do canal SporTV.

Os times mineiro e carioca abrirão a semifinal com o ritmo de que tem tudo para ser de alto nível. Segundo o capitão do Sada Cruzeiro, Filipe, a expectativa é de mais um jogo difícil – as equipes fizeram um 3 a 2 no primeiro turno da Superliga após grande equilíbrio.

"Nai ser pedreira, uma super semifinal, com os quatro melhores times atualmente no país. Jogo contra o Sesc RJ é sempre difícil, eles estão brigando pela liderança na Superliga e sabemos da qualidade do time deles, que conta com grandes jogadores, mas nós também estamos retomando a nossa melhor forma depois do Mundial e da folga. Agora é voltar com tudo para encerrar o time deles em dois jogos, um já no próximo sábado pela Super-

liga e depois na semifinal da Copa Brasil. Nossa luta sempre é buscar o melhor. E a nossa equipe está trabalhando para isso", disse Filipe.

Capitão do Sesc RJ, o central Maurício Souza também falou sobre a semifinal. "Esperamos fazer um bom jogo e dar sequência ao crescimento da equipe. Sabemos da dificuldade que nos será. A responsabilidade é do Sada Cruzeiro. Eles são os favoritos e nós vamos comendo pelas beiradas. Temos que aproveitar as oportunidades que surgirem, respeitando, mas indo para cima deles. O vôlei é um jogo que só acaba quando o juiz apita a última bola. Enquanto isso, está tudo aberto para ambos os lados. Um fato é que tem tudo para ser um jogo e um espetáculo para quem assistir", afirmou Maurício.

O segundo jogo também promete equilíbrio e alto nível. O time da casa, Sesi-SP, receberá o EMS Taubaté Funvic em uma semifinal que, segundo os capitães, deve ser mais uma vez de muita disputa, assim como aconteceu no primeiro turno da Superliga 17/18.

"Essa fase da Copa do Brasil conta com os quatro melhores times do país. Independentemente do adversário, qualquer um seria dueto. Difícil falar em resultados. Nosso time tem que se

preparar para jogar um campeonato curto e fazer o melhor possível. Vamos jogar em casa, sem dúvida que o nosso objetivo é ganhar. O time está com essa mentalidade e está dando muita importância a esse título, principalmente por estarmos em casa. Taubaté é um time formado para ganhar campeonato. Fizemos um 2 a 2 na etapa, um bom jogo, no turno da Superliga e acredito que dessa vez vai partir para esse mesmo caminho", opinou William Arjona.

Capitão do time taubateano, Raphael também aposta em um jogo bastante equilibrado. "Consequimos uma classificação suada contra o Minas, que fez um excelente jogo, e que premia ainda mais a conquista da vaga. Agora na semifinal, sabemos que vamos enfrentar um adversário muito forte, um time que em toda a nossa trajetória sempre fez jogo duro. Essa é uma competição de alto nível, com quatro times com capacidade de serem campeões. Respeitamos muito o Sesi-SP, que vai estar em casa, mas vamos em busca de mais um título", concluiu Raphael.

O time de Taubaté é o atual campeão. O grupo, que sofreu modificações no elenco para esta temporada, enfrentou o próprio Sesi-SP na temporada passada, e ficou com o título.

Rally Minas Brasil: uma nova cidade entra para o calendário de provas

A montanhosa Conceição do Mato Dentro será a anfitriã da primeira etapa do Campeonato Brasileiro de Rally Cross Country e Rally Baja 2018



Os participantes conhecerão as mais belas paisagens mineiras durante o evento

A Rallymakers está engajada em ampliar os horizontes do rally nacional e trata uma novidade para 2018: o Rally Minas Brasil, que apresentará as belezas naturais de Conceição do Mato Dentro, sob a ótica do esporte automobilístico. A cidade é bastante conhecida pelo turismo de aventura, tendo sediado diversos eventos esportivos;

enxergamos na região a oportunidade de oferecer aos competidores opções sensacionais de lazer, uma vez que a cidade tem uma infinidade de passeios, dentre os quais se destaca a Cachoeira do Tabuleiro, terceira maior do Brasil e uma das sete maravilhas da Estrada Real", disse o CEO da Rallymakers, Fernando Bentivoglio.

Para o Prefeito de Conceição do Mato Dentro, José Fernando Aparecido de Oliveira, "o momento é muito oportuno para realizar um evento desta magnitude. Fizemos um grande esforço para trazer o rally para a cidade, e acreditamos que ele trará visibilidade a nível nacional para o município e região. Projetar Conceição como capital mineira do ecoturismo nesse cenário é um dos grandes objetivos da nossa administração", declarou Oliveira.

De acordo com Bentivoglio, o Rally Minas Brasil terá uma especial de aproximadamente 150 quilômetros, que adentrará alguns distritos, tais como: Córregos, Tapera e Santo Antônio do Cruzeiro. "Tenho certeza de que será uma competição emblemá-

tica, pois passaremos por locais que guardam parte da história do período colonial, com arquitetura típica da época do século 18, com igrejas, capelas e casarões", reforçou Bentivoglio. Ainda, o nível técnico do percurso está extremamente alto, com obstáculos que resgatam o antigo espírito do rally cross-country. "Pilotos e navegadores deverão estar preparados para encarar um rally bem difícil".

Para garantir que o evento aconteça dentro dos padrões exigidos pela regulamentação das Confederações do desporto e pelas legislações pertinentes, todo o levantamento está sendo desenvolvido pela Rallymakers junto com equipes das Secretarias de Turismo e de Meio Ambiente de Conceição do Mato Dentro. A prova abrirá a temporada 2018 dos campeonatos Brasileiro de Rally Cross Country e Rally Baja e Campeonato Mineiro de rally.

O Rally Minas Brasil é uma realização da Prefeitura Municipal de Conceição do Mato Dentro, com organização da Rallymakers.

Kartismo

Campeonato RKC anuncia a sua sétima temporada

É esperada a participação de mais de 50 pilotos em duas categorias no campeonato do Rotary Club



Um dos pilares do RKC são as ações sociais

A temporada do kartismo amador em São Paulo começa na próxima semana (20), com a abertura do Campeonato RKC Rental Kart 2018 no Kartódromo Ayrton Senna, em Interlagos, na zona sul da capital. É aguardada a participação de pelo menos 50 pilotos na primeira etapa da sétima edição do certame do Racing Kart Club, um clube de companheirismo do Rotary Club Ponte Estaiada São Paulo (Distrito 4.420), em que um de seus pilares são as ações sociais realizadas em prol daqueles que mais necessitam, notadamente para atender a campanha "End Polio Now", doação de cadeiras de rodas e de brinquedos para crianças carentes.

"Em nosso campeonato você se diverte e gera soluções. Parte da renda arrecadada em nossas corridas é destinada ao combate da poliomielite. Além disso, neste ano a cada etapa do Campeonato RKC serão realizadas ações pontuais beneficentes e assistenciais.

Dividido nas classes Stock (Elite) e Track Light, (pesados e Novatos) o Campeonato RKC Rental Kart 2018 será composto de dez etapas, todas disputadas sempre aos sábados no Kartódromo Ayrton Senna, em Interlagos. A abertura será a partir das 17 horas do dia 20 de janeiro. As próximas serão nos dias 24 de fevereiro, 17 de março, 07 de abril, 19 de maio, 23 de junho, 21 de julho, 25 de agosto, 22 de setembro, finalizando no dia 15 de dezembro.

Visite www.rotarysponteestaiada.com. Visite www.rkcracing.com.br.

Bia Haddad Maia conhece primeira adversária no Australian Open

Tenista número 1 do Brasil vai enfrentar na estreia do primeiro Grand Slam da temporada a australiana Lizette Cabrera



Bia Haddad disputa pela primeira o Australian Open

A paulista Beatriz Haddad Maia (Expressa/Pro Style Coach/Eurofarma/SantoDigital/Joma/Head/Solino/CBT/IMG/Tennis Route) conheceu na quinta-feira sua primeira adversária no Australian Open. Em sua primeira participação no Grand Slam australiano, a tenista número 1 do Brasil e 71ª do mundo vai enfrentar na estreia a local Lizette Cabrera, 157ª, convidada da organização. As duas se

enfrentaram essa semana, na primeira rodada do WTA de Hobart, e Bia venceu por 6/3 6/2.

"Acabamos de nos enfrentar em Hobart. Acredito que será uma boa estreia. Estou ansiosa, natural, é meu primeiro Australian Open. Chego aqui com duas semanas de torneio (Auckland e Hobart), fiz uma boa preparação e agora vai enfrentar na estreia a local Lizette Cabrera, 157ª, convidada da organização. As duas se